# LA VANGUARDIA

DIARIO DE LA MAÑANA
Año XXXII — Núm. 6633

Buenos Aires, Viernes 20 de Noviembre de 1925

Redacción y Administración
Reconquista 675


## Mussolini amenaza al mundo entero

### Asegura tener dos millones de hombres, listos para la acción

Anteayer reanudó sus sesiones la cámara de diputados italiana. Al decir italiana, incurrimos a sabiendas en un error, puesto que los elementos que la componen actualmente, salvo el pequeño grupo de los comunistas, responden en todo y por todo a la política del "duce" como dóciles instrumentos, pues para ello aquél ha "permitido" que vayan a sentarse allí.

Los diputados opositores, es decir, los representantes de los partidos que no comulgan con el fascismo, y que el pueblo de las ciudades más cultas enviara al parlamento, desafiando el régimen de violencia y de abuso instaurado por el dictador, permanecen todavía ausentes de los debates, según lo resolvieron a raíz del asesinato de Matteotti.

Quizá resuelvan regresar un día u otro, pero hasta el momento no lo han hecho, pese a las profecías del corresponsal de "La Nación", señor Malagodi, anunciando lo contrario.

La sesión a que aludimos, a la que seguramente han de seguir tres o cuatro más, forma parte de los brevísimos paréntesis seudoparlamentarios que el "duce", maestro en el arte de la mentira, se digna conceder a "sus" diputados, en homenaje al simulacro del régimen constitucional que desprecia y pisotea todos los días, en los hechos.

Bien, pues. La cámara italiana — llamémosla así — funciona.

La sesión ha sido aprovechada — como no podía menos que suceder — para obsequiar al torvo dictador con manifestaciones de adhesión por haber salido ileso — Dios mediante — del misterioso complot, que nadie sabe todavía en qué ha consistido.

Al agradecer esas manifestaciones, el dictador ha pronunciado uno de sus característicos discursos donde el énfasis sustituye al raciocinio y en los cuales no se sabe si es mayor el cinismo o el orgullo, y que se parecen entre sí como las perlas de un collar.

Refiriéndose al fascismo, afirmó Mussolini que su "experimento" atrae hacia Italia las miradas del mundo, dividiéndolo en partidarios y enemigos.

Olvida el "duce" que la disputa alrededor de la democracia y la autocracia es antigua como la humanidad, y que lo que cambia es el nombre de las cosas, pero no su esencia. La lucha entre ambos conceptos, que parecía definitivamente resuelta antes de la guerra en favor de la democracia, ha cobrado más vigor a raíz de la sangrienta hecatombe, pero está fuera de toda duda que nos hallamos en el período más culminante y decisivo, descontándose la derrota de los gobiernos personales.

Empero la oratoria del señor Mussolini cobró un tinte sombrío y bravucón cuando se refirió a los "individuos" que desde los parlamentos extranjeros se permiten injuriar "nuestro régimen y a nuestro pueblo magnífico", agregando a continuación que "dos millones de jóvenes podrían contestar a mi llamamiento", sin duda para llamar al orden a los que en tal forma se pronuncian.

¿Es necesario hacer resaltar lo ridículo del gesto mussoliniano?

¿Cómo y en qué forma va a impedir que los diputados que se sientan en los parlamentos de los distintos países, se expresen como mejor les parezca, respecto del fascismo?

No se necesita ser adversarios del fascismo para convenir que con discursos como el que comentamos, Mussolini puede darse por liquidado definitivamente — si ya no lo estuviera por otras razones — ante el criterio de las personas sensatas.

Quizá no esté de más recordar al dictador italiano que el ridículo mata.

## 69.321 analfabetos

### Sólo en la provincia de Santa Fe

El censo escolar levantado en la provincia de Santa Fe ha hecho conocer cifras que no por sospechadas, dejan de tener gravedad.

De acuerdo con ellas son 69.321 los niños analfabetos existentes en la provincia. Mientras esto sucede la comisión de presupuesto vota grandes sumas de dinero para construir fastuosos edificios destinados a albergar colegios secundarios e institutos especiales.

Los socialistas reclamamos la preferente inversión de los dineros del pueblo, en la enseñanza primaria. Y ante un caso como el que nos ocupa, hace notar que sería preferible destinar los millones que se proyectan para el colegio nacional de Salta, el de Humahuaca o el de Chilecito, o para el instituto nacional del profesorado, secundaria a mitigar — ya que no se puede hablar de extirpar tan grave mal — los efectos del analfabetismo en Santa Fe, y en las demás provincias argentinas.

## El trust azucarero en acción

El trust azucarero arrecia en su ofensiva contra los consumidores. Quiere a toda costa aumentar sus ganancias, pero no perfeccionando la técnica, ni buscando la mayor productividad obrera elevando su hoy mísero nivel de vida. Nada de eso. Recurre a un expediente que hasta ahora nunca le ha fallado: la protección fiscal.

Toca ruidosamente el parche de la "crisis" y, para conjurar sus pérdidas, despilfarra grandes sumas enviando avisos preferentes a los diarios de la capital y del interior y refuerza el fondo de subvenciones secretas a las facciones de la política criolla. Así tratan de convencer a diputados y senadores del régimen y de la causa, en franco contubernio, para que impongan a la nación el sacrificio de "proteger nacionalmente", elevando los derechos de aduana, a la en "grave crisis" industria azucarera.

Publica avisos uniformes. El mismo que leímos en "La Razón", de esta capital, hemos leído en "La Acción" y "La Capital" de Rosario. Es notable. Comienza afirmando que la "protección", "defender y fomentar las industrias nacionales mediante los derechos de aduana", conviniendo al trust azucarero es también lo que conviene al país. Continúan, con una mentira, al afirmar que los derechos de aduana al azúcar importado son menores que en cualquier parte del mundo. Es, precisamente, lo contrario. En ningún país del mundo el derecho a la importación es superior al precio mismo del azúcar en puerto. Es eso lo que sucede en la Argentina: el 7 del corriente, 10 kilos de azúcar Pilé costaban en el puerto pesos 1,86, y en concepto de derechos aduaneros esos 10 kilos pagaron $ 1,95.

Hace estadística, el trust azucarero, y en dichos avisos da la lista de 10 países y sus respectivos derechos por kilo de azúcar refinado y en centavos oro y naturalmente, la Argentina ocupa el último lugar. Pero, se cuida muy mucho de decirnos cómo y con qué elementos ha confeccionado esa lista. No le conviene, porque miente a sabiendas.

La recia ofensiva coincide con la publicidad dada al despacho de la "comisión investigadora" del senado, que aconseja derechos de aduana al azúcar importado de 12 y 10 centavos oro por kilo, más un adicional so pretexto de combatir el "dumping". Con ello, la comisión senatorial, que quiere además contribuir al saneamiento de las finanzas de los FF. CC. del Estado proponiendo una rebaja de fletes, persigue en realidad, estabilizar, como mínimo, el precio del kilo de azúcar "nacional" en 45 centavos.

Las redes están, pues, bien tendidas. Los fondos de "propaganda" diestramente administrados, son una amenaza evidente para los consumidores.

## REPARTIJA

La comisión de presupuesto de la cámara de diputados ha venido realizando sesiones diarias, largas sesiones diarias.

Las ha necesitado la comisión para aprobar — no se puede hablar de estudiar — las partidas destinadas a trabajos públicos. Cada diputado traía su listita con las obras y trabajos que creía necesarias para cimentar sus prestigios de "muñeca" legislativa.

Puentes, caminos, suntuosos edificios, subvenciones, reparaciones, hospitales, escuelas, etc., hallaron en los representantes del pueblo gestores incansables que permanecían durante horas en la sala de sesiones de la comisión, hablando a cada uno de sus componentes, y convenciéndose asimismo de la trascendencia de sus respectivas iniciativas. Y la mayoría de los miembros de la comisión, muy gentiles, accedía gustosa a tales pedidos.

De esta manera se ha inflado considerablemente el anexo de trabajos públicos, con obras que sin duda alguna no reportarán las ventajas que de ellas esperan sus gestores, entre otras razones, porque no pasarán de proyectos y de despachos.

Es interesante recalcar la circunstancia de que algunos diputados aprovechan esta gentileza excesiva de la comisión de presupuesto para hacerse su propaganda personal. Así conocemos casos en que diputados telegrafían a sus respectivas provincias para comunicar a los "elementos" los triunfos obtenidos, que servirán para hacer propaganda proselitista sobre la base de la muñeca del caudillo. El razonamiento es en estos y parecidos casos de una lógica abrumadora:

Si consigue partidas tan importantes, ¿cómo no ha de conseguir puestos públicos? Sobre esta base hacen los diputados burgueses sus campañas.

Felizmente, se anuncia desde ya que un grupo numeroso de diputados intenta oponerse a las muchas partidas aprobadas en esta puja inquietante, dando de esta manera la razón a la representación socialista que combatió con calor y entusiasmo esta repartija de millones. No podría ser de otra manera: quien conozca la desesperante situación del erario nacional, quien sepa la enorme deuda pública argentina y quien tenga alguna idea de las piruetas financieras de nuestro ministro de hacienda, convendrá en que el calificativo de insensato que se aplica a los diputados proyectantes es el más suave que se podría usar. Y la cámara debe comprenderlo, si no quiere que el pueblo se lo haga comprender.

## La inmigración "golondrina"

### Es una consecuencia del absurdo régimen agrario argentino

Antes de la guerra mundial, la "inmigración golondrina" era, casi en su totalidad, de procedencia italiana.

Ahora, es chilena.

Según el ministerio de previsión social, de Chile, 300.000 obreros chilenos "golondrinas" pasan la frontera en la época de la cosecha.

Con hombres distintos, se reproduce un hecho viejo, consecuencia de la misma incapacidad social.

Vasto es el territorio. Vastas sus posibilidades de absorción, de asimilación, de poderosas corrientes inmigratorias.

Pero, la supervivencia de la inmigración golondrina, demuestra que es, asimismo, vasta la incapacidad de las clases dirigentes argentinas.

Denuncia, sobre todo, los perjuicios inmensos que causa al país el régimen agrario, compuesto de grandes latifundios y de absurdas estancias.

Nuestros campos no son un foco de atracción para las masas campesinas europeas o suramericanas. El trabajar en ellos no los tienta. Difícil, sino imposible, en la mayoría de los casos, es el acceso a la tierra por quien tiene gustos y condiciones para trabajarla. Ser peón o arrendatario trashumante, es el dilema. Como peón, sufre una vida miserable, salarios de hambre, horarios excesivos, comida primitiva, habitación inmunda y al menor gesto de reivindicación, el sable policial. Como arrendatario, está expuesto al inextinguible afán de lucro de latifundistas asesorados por leguleyos inescrupulosos; valoriza las campos con su trabajo rudo, no compensado por el confort de chacras levantadas y embellecidas sólo posibles cuando se permanece en ellas, para comenzar al término del plazo legal, generalmente, el terrible vía crucis en busca de nuevo campo que trabajar.

Centenares de miles de trabajadores podrían ser incorporados, todos los años, al país. Se aceleraría con ello el progreso técnicoeconómico, porque los trabajadores de la tierra, en países como la Argentina, son productores de riqueza por excelencia. Se apresuraría el progreso político, consecuencia del mayor coeficiente de técnica, bienestar y estabilidad de las masas productoras.

El latifundio es el obstáculo. Porque el régimen agrario argentino tiene en su base el latifundio, las corrientes inmigratorias tienden a concentrarse en las grandes ciudades y cuando la facilidad de traslación lo permite, se componen de "golondrinas", de trabajadores que vienen a "ganarse unos pesos" para regresar inmediatamente a su país de origen.

¡Guerra, pues, al latifundio! Arranquemos de manos de la aristocracia terrateniente y vacuna, una riqueza que en vez de facilitar detiene el progreso argentino. ¡Poblemos la tierra argentina, de chacras y de familias campesinas! ¡Entreguemos la tierra a quien quiere y tenga condiciones para trabajarla!

## "LA VANGUARDIA"

De acuerdo a lo resuelto por la Comisión de Prensa en su sesión del 20 de octubre ppdo., desde ayer se ha hecho cargo de la dirección de LA VANGUARDIA el concejal Américo Ghioldi.

# LA CONSPIRACION TRANVIARIA

## En ella aparecen complicados el presidente Alvear y el señor Irigoyen

### GESTION Y PALABRAS INSOLITAS DEL GERENTE DEL ANGLO

Todo es turbio y más que sospechoso en el asunto tranviario. Tenemos, sin duda, sobrados motivos para afirmar que nunca hubo más perfecta concordancia entre los fines y los medios empleados para su consecución, tan inconfesables unos como otros, en este caso.

La audacia de los directores de la empresa más interesada, a juzgar por lo que se ve, corre parejas con la falta de escrúpulos de concejales que adoptan las actitudes más contradictorias y oscuras. ¿De qué no serán capaces unos y otros si pueden escapar al control del público?

De acuerdo con los deseos y las exhortaciones de la compañía Anglo Argentina y de sus paniaguados de la intendencia, los concejales "radicales", sin distinción de bandos, han mostrado siempre verdadera impaciencia por despachar el asunto de las tarifas y anexos.

Ultimamente, al llegar al concejo la nueva "propuesta" del Anglo, los miembros radicales de la comisión de hacienda parecían los más interesados en que el estudio correspondiente se adelantara todo lo posible, redoblando su actividad con ese fin.

La urgencia en solucionar el problema del tráfico y mejorar la situación del personal tranviario, era el motivo aparente de tal premura.

¿Qué ha ocurrido, a última hora, para que nadie tenga ya prisa — fuera de la compañía del Anglo — por que se despache y se trate el asunto?

Los concejales irigoyenistas van más lejos; y en tono solemne han proclamado su resolución de desentenderse en absoluto del mismo "mientras la empresa no mejore previamente los salarios que corresponden al trabajo de sus empleados y obreros".

Tan decidida parece tal actitud, que el concejal que la anunciara, en nombre del grupo irigoyenista, agregó que, como miembro de la comisión de hacienda, y de acuerdo con instrucciones terminantes de su sector, no intervendría más en las reuniones de ésta cuando debiera continuar el estudio de los proyectos referentes a aumento de tarifas, planes de mejoras, etc.

Por su parte, otros concejales irigoyenistas declararon que si el asunto fuese llevado en breve al seno del cuerpo, ellos estaban decididos a no intervenir en su consideración, y que al efecto abandonarían el recinto en el momento en que se fuese a votar.

Los términos de la declaración leída en una sesión del concejo por el representante irigoyenista a que nos referimos, son de la misma factura de los mensajes y los telegramas perpetrados por el señor Irigoyen siendo presidente. Y el expediente encontrado para eludir la espinosa cuestión hasta que pasen las próximas elecciones, acusa la habilidad electorera del experimentado caudillo.

Se recordará que la empresa del Anglo, no sólo se compromete en su "propuesta" a mejorar los salarios de sus empleados y obreros, en un 20 por ciento, sino que hace de ello uno de los principales motivos del aumento de las tarifas. ¿No es evidente, pues, que los concejales irigoyenistas, por la intervención de su jefe, están dispuestos a votar el aumento referido, una vez que sean menores los riesgos electorales de esa traición a los intereses de la población trabajadora?

El señor Alvear no parece ajeno, tampoco, a las maniobras tendientes al logro de los planes del capital tranviario.

Sólo así se explica la visita de su secretario a alguna reciente reunión del grupo de concejales alvearistas, a la vez que la tranquilidad y la complacencia con que el ministro del interior ha recibido las gestiones o intimaciones del representante de la compañía Anglo Argentina.

En efecto, el administrador gerente de dicha empresa se ha entrevistado con el ministro, según las crónicas, "con el propósito de hacerle conocer la situación actual de aquélla frente a la actitud del concejo deliberante de la capital "que no se decide a considerar el contrato firmado con la intendencia municipal sobre aumento de tarifas, construcción de subterráneos y explotación de servicios de ómnibus".

Se agrega que durante la conversación, el administrador de la empresa Anglo Argentina expresó al secretario de Estado que la "situación financiera de la empresa reclamaba con urgencia el citado aumento de tarifas, cuya sanción, a su juicio, se había demorado por cuestiones políticas que impedían el mejoramiento de esos importantes servicios públicos, y que el ministro "escuchó con interés tales manifestaciones y dijo a su interlocutor que las tendría muy en cuenta y que las trasmitiría a las autoridades encargadas de resolver la cuestión"!

Tanta insolencia, de parte del representante del capital tranviario, sólo se concibe cuando hay un ministro que, después de escucharla, se encarga de ser intérprete de los sentimientos de su autor ante un cuerpo doblemente agraviado así.

El ministerio del interior no tiene que hacer nada con el concejo deliberante municipal, al que la empresa del Anglo busca presionar por todos los medios.

Y si el hombre de negocios, extranjero recién llegado al país, puede ignorar las leyes de éste, un miembro del gobierno tan autorizado como el ministro del interior debía haberle observado lo que mandan la discreción más elemental y esas mismas leyes.

## MESA REVUELTA

Lo que abunda en el mundo son los filántropos, o que se figuran aparentarlo.

Todas las desdichas humanas tienen sus sacerdotes y devotos que se proponen naturalmente remediarlas con el método de la limosna a plazo fijo.

Tenemos el "día de la flor" para combatir los estragos de la tuberculosis, el "día del niño", el del "canillita", el de "la madre", y así sucesivamente.

Con la proximidad de navidad y año nuevo, florecen las iniciativas destinadas a obsequiar con juguetes a los niños pobres.

Gran alboroto entre los filantropos de pacotilla, que durante los trescientos sesenta y cinco días del año niegan al obrero el derecho a un salario decente.

¿Se concibe que por medio de un esfuerzo tan reducido, los miles y miles de niños argentinos — hablamos de los niños proletarios — puedan tener un juguete pasable, una vez al año?

A falta de eso, hay quien piensa que si no todos los niños proletarios, algunos centenares de ellos podrán tener su juguete, y con ese fin trabajan ardorosamente.

Por de pronto, tendrán juguete los niños pobres de Jachal (provincia de San Juan). Y los tendrán por intermedio de "La Razón" (excelente motivo para que el diario de las cinco ediciones nominales se procure un poco de autobombo).

Las donaciones han comenzado... y la reclame también.

No importa que en los infinitos Jachal que existen diseminados sobre el vasto territorio de la república, los niños pobres carezcan de un juguete, por insignificante que sea.

La cuestión es tener un pretexto para ponerse a la vista, y el Día de los reyes, se presta a las mil maravillas para adoptar actitudes filantrópicas.

Después, durante el año habrá tiempo de sobra para combatir todas las iniciativas que representan una mejora moral y material en beneficio de los trabajadores para que sus chicos no necesiten la limosna de un juguete...

* * *

La nuestra es la época de la supresión de las distancias. Todos los adelantos de la mecánica parecen tender a ese maravilloso resultado, tanto en tierra como en el mar y en el aire.

Mientras se resuelve el problema de la comunicación aérea regular, entre los continentes, la navegación marítima no interrumpe sus progresos. Los viajes que antes se realizaban en un mes largo, no ocupan actualmente sino veinte días, con una seguridad mayor, en todo sentido.

El directorio londinense de la "Royal Mail Steam Packet" acaba de informar oficialmente que en los primeros seis meses de 1926, el servicio de vapores para América del Sur se efectuará en 10 días, en lugar de 15 como hasta la fecha.

El primer viaje lo realizará el nuevo vapor "Asturias" el 26 de febrero próximo.

* * *

También en agricultura se experimenta la necesidad de abreviar el tiempo que media entre la siembra y las cosechas.

Según nos informa un despacho de Londres, en la chacra experimental de Ottawa (Estados Unidos), se ha logrado obtener una nueva variedad de trigo, llamado Garnet, que madura en 100 días en lugar de los 120 que requieren los trigos comunes, y los 110 que necesita la variedad Marquis.

Se ha resuelto enviar a Minneapolis dos lotes de 100 bushels, cada uno de las dos variedades antes citadas para someterlas a pruebas de moliendas.

En el caso de dar resultados satisfactorios, el gobierno piensa distribuir 12.000 bushels entre los agricultores del oeste, para ensayar su siembra.

* * *

La guerra de tarifas es tan perjudicial para los países que la adoptan, que sus propios sostenedores vense a menudo obligados a suspenderla cediendo a propósitos más cuerdos y razonables.

Esto es lo que ocurre actualmente entre Alemania y España, cuyos gobiernos acaban de firmar un convenio que durará seis meses, durante los cuales España exportará fruta española a Alemania, con los privilegios de que gozaba anteriormente.

Sólo es deseable que el convenio se extienda a toda clase de artículos necesarios, y que el ejemplo sea imitado por los demás gobiernos del mundo que con la torpe política del "bastarse a sí mismo" pretenden retrotraernos a la época de la economía individualista.

## La empresa reaccionaria del Mercado Central de Frutos

### En su reunión de hoy, la comisión directiva de la Unión Ferroviaria resolverá la actitud a seguir

Ya informamos con cierta amplitud de los hechos que ocurren con la empresa ferroviaria del Mercado Central de Frutos, que se resumen así: despido de todos los obreros que despliegan alguna actividad sindical y suplantación por elementos amarillos; además, la empresa ha prometido readmitirlos, ante el ministro, cosa que hasta la fecha no ha cumplido.

No es sólo de esta manera que esta empresa de patriotas al cien por cien combate a los trabajadores; también, cuando llegan a cierta edad, los obliga a jubilarse por invalidez, a fin de tener siempre gente joven y lozana, que produzca mucho... Y cuando los trámites pro jubilación tardan un poco, ha llegado hasta el extremo de indicarle un plazo dentro del cual el obrero queda despedido.

Es para luchar contra ésta y otras injusticias que el personal comenzó a organizarse en la Unión Ferroviaria. Y tanto ha de ser el temor que la empresa tiene a la acción colectiva de sus trabajadores que reprimió con el despido las primeras manifestaciones de gremialismo proletario.

Por lo visto, el presidente del directorio no se da por aludido ante las reclamaciones del personal ni da mucho valor a su palabra empeñada ante el ministro, es decir, ante el gobierno, en el sentido de que repararía la injusticia cometida. Y lejos de hacer esto, continúa despidiendo obreros para sustituirlos por otros.

A fin de poner dique a estos desbordes reaccionarios de la empresa, la comisión directiva de la Unión Ferroviaria ha sido citada para hoy y tratará, entre otros asuntos, éste del Mercado Central de Frutos y definirá qué actitud ha de asumir el personal en defensa de sus elementales derechos de asociación. Los dirigentes de la Unión Ferroviaria — con quienes conversamos sobre este asunto — estiman que cualquier acto extremo estará ampliamente justificado por la propia intransigencia de la empresa.

## NOTICIAS DE TIERRA ADENTRO

### Una lección obrera en General Pico (La Pampa)

Hace algunos días en el pueblo del epígrafe el propietario del hotel Comercio, Luis Magnaschi, despidió en forma despótica y violenta a uno de sus empleados, sin que mediase ningún motivo para proceder así.

Pero como en ese lejano lugar existe una sociedad obrera gremial que, de acuerdo con la misión que incumbe a los organismos auténticos de los asalariados, se preocupa de velar por los derechos de los hombres de trabajo que la constituyen, el abuso patronal no se consumó impunemente.

La entidad obrera intervino en el asunto y exigió del prepotente capitalista la readmisión del empleado despedido o la indemnización correspondiente.

Como el ensoberbecido patrón no quisiera entrar en razones, pretendiendo hacer predominar su capricho, el personal, demostrando un plausible espíritu solidario, que muchas veces falta hasta en establecimientos de esta capital, se declaró en huelga.

Ante la actitud decidida y persistente de su personal, el capitalista tuvo que transigir y reconocer la justa reclamación obrera.

La acción de esos trabajadores de General Pico, haciendo efectiva la solidaridad de clase en defensa de sus intereses más elementales, es una digna lección que debiera ser aprovechada por los obreros de otras partes del país, eternas víctimas de exacciones patronales, que se perpetran a mansalva, porque los encuentran siempre desorganizados, sin ningún vínculo afectivo que reúna sus esfuerzos y les dé la energía que surge de la unión.

## El pueblo trabajador de la capital se asociará hoy al clamor universal que

levanta el atentado a la democracia consumado por el fascismo italiano al disolver las aguerridas fuerzas del PARTIDO SOCIALISTA UNITARIO, en el gran acto de solidaridad internacional que, organizado por el Comité Ejecutivo Nacional, se realizará A LAS 17.30 HORAS, en el

**Teatro Argentino**

Bartolomé Mitre 1448

Abrirá el acto el secretario general del Partido Socialista, concejal

**Manuel Gonzalez Maseda**

A continuación hablarán los diputados nacionales

**Adolfo Dickmann**
**Alfredo L. Spinetto**

Por el Círculo Giácomo Matteotti, el ciudadano

**Folco Testena**

## Renunció el presidente del Banco Municipal de Préstamos

### Fué designado el reemplazante

El intendente aceptó ayer la renuncia que oportunamente presentara del cargo de presidente del Banco Municipal de Préstamos, el doctor Amadeo Grandi.

Para reemplazar al renunciante fué designado el doctor Julio H. Silva.

El pedido de acuerdo al C. D. aun no ha sido enviado.

## "El Hombre" y sus "pensamientos"

No vaya a creerse, por el título, que nos vamos a ocupar del doctor en ciencias ocultas que se domicilia en la calle Brasil, mayusculizado por su primer camarero o letrado de los mandados — Oyanarte—; no, no es a ése al que aludimos aquí y no se extrañe el lector del homónimo, porque, como dijo Anastasio el Pollo:

"Pues bien puede haber, amigo,
dos burros de un mesmo pelo".

Se trata de "El Hombre", impreso de papel — defensor de los "ideales" de la Unión Cívica Radical — que allá por Tres Arroyos (provincia de Buenos Aires) campea fieramente por la santa regeneración a base de negocios como el de la Caja de ahorro postal, del aumento de la burocracia y de la multiplicación de los garitos y canchas de taba.

Atento a que ese "Hombre" declara que "dice todo lo que piensa", y lo que es más maravilloso tratándose de un vocero de los padres del engendro 11.289, "piensa todo lo que dice", recorrimos sus columnas procurando desentrañar sus pensamientos para meditar acerca de ellos cual nuevos Volney sobre las ruinas... de tantas "nítidas probidades".

De las notas más salientes que encontramos en "El Hombre" daremos somero conocimiento a nuestros lectores.

Habla el órgano del nombre simbólico de una conferencia dada hace algunos días en Tres Arroyos por el diputado Enrique Dickmann y dice, entre otras cosas:

"Asistimos a la conferencia con el ánimo predispuesto a aprender algo y — no podemos menos que decirlo — salimos rajando mucho antes de que terminara. Nos fuimos requeteconvencidísimos de que los socialistas de estos pagos y los de la metrópoli y los de Pichi Mahuida son todos iguales..."

En esos "pensamientos" no dudamos que "El Hombre" dice todo lo que piensa, porque — como dice un refrán — el barril da el vino que tiene; lo que nos esforzamos en vano por creer es que piense lo que dice, entendiendo el verbo pensar en su saludable acepción.

Nos hacemos cargo de lo de la fuga precipitada. ¡Cómo para quedarse tranquilamente estarían los sedicentes reparadores al sentir el calor de la marca con que el orador señalara a los falseadores de la democracia argentina!

Los plumíferos de "El Hombre" — sin duda ofuscados por el éxito de la concurrencia que no bajaba de 1.500 personas — no alcanzaron a percibir en la exposición del doctor Dickmann "nada doctrinario sino sólo ataques contra los honestos funcionarios radicales". Sin embargo, el conferenciante disertó ampliamente acerca de lo que muchos decepcionados califican de "crisis democrática", demostrando cómo la obra de los partidos tradicionales en la política argentina no ha sido sino una caricatura de la democracia, y que el experimento histórico de ésta — por consiguiente — aun debe realizarse; por lo que falla fundamentalmente la consistencia de aquella afirmación, y

de donde se desprende asimismo que el pueblo — al que tanto simulan proteger los demagogos de nuevo cuño — debe y tiene que llevar a cabo por el ejercicio cada vez más consciente del sufragio universal una vasta tarea de progreso político y social.

Si las entendederas de los de "El Hombre" no fuesen tan pobres, habrían podido sacar alguna enseñanza del problema y su dilucidación y observado la faz doctrinaria que echan de menos en la disertación, así como la saludable aspiración que encierra el tratar de que las multitudes se libren del escepticismo político que tanto contribuyen a fomentar con sus vicios los caudillos burgueses y se empeñen en la acción constructiva y renovadora, suficiente y concretamente ilustradas acerca de las cuestiones que les afectan.

Pero como no es para todos la bota de potro, la mentalidad no les dió para aprender algo de eso y se dieron por satisfechos con un vulgar y torpe desahogo.

Aunque con los embustes tejidos alrededor de la conferencia del doctor Dickmann basta y sobra para poner al descubierto a los de "El Hombre", proseguimos buscando en ese papel impreso los "pensamientos" partidarios y nos encontramos más adelante con otras informaciones — sobre el último congreso socialista y a propósito del luctuoso suceso ocurrido en el disuelto Centro Socialista de Lobería — cuya grado de exactitud corre parejas con el de la noticia que acabamos de comentar y que hacen temer por la suerte de los caudales públicos que pudieran administrar si los manejasen con la misma honradez que evidencian como periodistas.

Hallamos después una de las acostumbradas adulaciones al pueblo, que termina diciendo: "Eso es la Unión Cívica Radical; el pueblo libre de yugos y de miserias, la verdad que abate, la energía que crea".

Y al pie como símbolo de "eso"... ¡un aviso de la revista "Billiken", boicoteada por los trabajadores organizados en salvaguarda de sus más caros derechos y libertades!

¡Vamos, "Hombre"!

## Del consulado de Checoeslovaquia

El consulado de la República Checoeslovaca nos comunica, con fecha de ayer, lo siguiente:

"Tengo el agrado de comunicar a usted que acabo de recibir un telegrama de mi gobierno, diciendo así:

"El presidente de la república acepta la dimisión del gabinete.

Los resultados definitivos de las elecciones son los siguientes: republicanos (agricultores), 971.000 votos (ganaron 368.000); comunistas, 931.000; populares (católicos), 689.000; socialistas demócratas, 631.000 (perdieron 961.000 por la secesión de los comunistas); socialistas nacionales, 609.000 (ganaron 109.000); artesanos, 287.000 (ganaron 165.000); nacionalistas demócratas, 284 mil (perdieron 103.000); partido nacional del trabajo, 98.000 (sin banco).

Partidos checo-alemanes: agricultores, 566.000; socialistas demócratas, 411.000; socialistas cristianos, 313.000; nacionalistas, 240.000; socialistas nacionales, 167.000 (es difícil fijar la ganancia o pérdida de los alemanes por haber votado en el 1920 en gran parte de mancomún con los checo-húngaros); socialistas cristianos checo-húngaros, 100.000; judíos 99.000 (sin banco)."

## El descanso domical en los Mataderos

### Se pide al intendente deje sin efecto la actual prohibición

La Cámara Sindical del Comercio de Abasto se ha dirigido al intendente municipal solicitándole la suspensión — durante la estación de los calores — de los efectos de la ordenanza que prohibe el faenamiento de reses en los días domingo.

Expresan los recurrentes que es imposible obtener que la carne pueda mantenerse dos días en condiciones que no resulten perjudiciales para los consumidores.

Para el caso de no accederse al pedido arriba expresado, la C. S. del C. de A. solicita se deje sin efecto la actual disposición que prohibe la entrada al municipio en los días domingo y lunes de madrugada, de las reses faenadas procedentes de la provincia.

## Probable e inteligente guarida de los asaltantes de la estación Caballito

"La Prensa", en una de sus crónicas policiales de la presente semana, al referirse ambiguamente a las diligencias efectuadas para dar con los autores del asalto perpetrado a la estación Caballito del tranvía subterráneo, expresa textualmente:

"Hasta el momento de cerrar esta edición no se conoce el resultado de esos procedimientos (allanamientos ordenados por el jefe de policía), pero sabemos que han sido allanadas muchas casas de pensión, por ser esos los lugares que eligen los delincuentes para ocultarse".

"Fueron visitados también por los pesquisantes, — agrega "La Prensa" —, los cafés, lecherías, hospedajes y demás comercios que por su índole permanecen abiertos durante la noche y hasta altas horas de la madrugada".

La policía es muy ingenua, o mejor dicho, se hace la ingenua. Sabe muy bien la policía que los profesionales del delito aguzan su ingenio tanto o más que la policía (desgraciadamente es así); y, para ocultarse, no se van a poner en la boca del lobo. Por ello, es probable que los asaltantes, para hallarse a buen recaudo de la policía, completamente seguros de no ser capturados, concurran "todas las noches y hasta altas horas de la madrugada" a los garitos con personería jurídica, protegidos en forma "enternecedora" por la policía y la "justicia", completamente seguros de que contra esos locales, ni la justicia ni el jefe de investigaciones expedirán órdenes de allanamiento.

# TEATROS Y CONCIERTOS

### Los estrenos

**"NUEVA POMPEYA", sainete de Baltasar Branca.**

Baltasar Branca, que tiene en su contra, como agravantes, un título universitario y una actuación preponderante y directriz en la Sociedad Argentina de Autores, ha escrito un sainete, "Nueva Pompeya", estrenado anoche, en el Apolo, por la compañía Cicarelli-Corsini, tan malo como el que pudiera firmar una persona cuyos estudios no hubiesen pasado de sexto grado y cuya personalidad fuese perfectamente nueva y desconocida en los círculos literarios.

"Nueva Pompeya" — que pudo titularse Belgrano, Chacarita, Palermo, Barracas, etc., pues en su desarrollo no hay un solo detalle característico de un determinado barrio porteño —, reedita un viejo asunto, desarrollado con muy viejos procedimientos y un desenlace viejísimo. Ese pobre diablo que después de pasar toda su vida detrás de un mostrador, siente anhelo de figuración política y por algún tiempo es víctima de la explotación de unos cuantos vividores que lo estimulan en su pueril manía, con miras de propio provecho; ese traidor de melodrama cuya muerte está provocada con el exclusivo fin de obtener una espectacular escena final; esos asambleistas excesivamente caricaturescos; ese viejito que se sacrifica con el objeto de librar un hogar de las asechanzas del "traidor", son cosas tan viejas y manoseadas que parece mentira que nadie las exhume y aderece para perpetrar un sainete. Por otra parte, no hay en el Baltasar Branca ni un mérito aislado, ni una nota personal que lo valorice. El autor se ha limitado a volcar en el recipiente de los dos cuadros el asunto relatado, las situaciones, las escenas y los personajes consagrados; ha revuelto los ingredientes y cocinándolos a fuego lento — o vivaz; ¡vaya uno a saber! —, ha hecho esa especie de pastel que, bautizado con el título de "Nueva Pompeya", nos sirvió anoche, en el Apolo.

Dentro de sus sempiternas y cristalizadas personalidades (¡!) interpretativas, las actrices Rinaldi y Bernal, y los actores Rosingana, Lusiardo, Cicarelli y Corsini, se destacaron, compartiendo con el autor los infaltables e inmerecidos aplausos del público.

**"LAS CANAS DE DON JUAN", comedia de Juan I. Luca de Tena.**

En ocasión de celebrar su beneficio el actor de carácter de la compañía Membrives, Manuel Aragonés, actor que ha sabido granjearse las simpatías del público, esta noche se estrenará, en el Victoria, la comedia del joven escritor Juan I. Luca de Tena, "Las canas de don Juan", la mejor obra de este autor, al decir de los críticos madrileños.

Mañana habrá dos funciones, ocupando el cartel la obra que se estrena esta noche, "Las canas de don Juan", y finalizando ambas con canciones por Lola Merbrives, quien, además, ha resuelto incluir canciones en todas las funciones que realice su compañía, hasta dar por terminada su actuación en la presente temporada.

**"EL RODEO", drama de Luis Araquistain.**

Recordamos que esta noche, la compañía que encabeza Concepción Olona iniciará su temporada de verano, en el San Martín, con el estreno del drama "El rodeo", de Luis Araquistain, obra desconocida por nuestro público y que acaba de obtener en España un verdadero suceso.

Los papeles principales serán desempeñados por las actrices Olona, Pilar Mata y María Díez, y los actores Pedro Codina, Antonio Casals y Aicardi.

**"MI TIA JAVIERA", juguete cómico de J. Dicenta y A. Paso (hijos).**

Con la comedia de Manuel Linares Rivas, "En cuerpo y alma", ya conocida en esta capital, y el estreno de un juguete cómico de Joaquín Dicenta y Antonio Paso (hijos), titulado "Mi tía Javiera", debutará esta noche, en el Mayo, la compañía española de comedias que encabeza Julio Sanjuán.

**"FRAILE MUERTO", pieza de A. Ballestero y M. Flores.**

La compañía de Enrique Muiño estrenará hoy, en la sección intermedia de su programa nocturno, "Fraile muerto", cuyos autores, Alberto Bailestero y Mario Flores, califican de pieza humorística, en tres cuadros.

### Coliseo

En honor y a beneficio del secretario y los boleteros de este teatro será la velada que hoy anuncia, con "La condesa Maritza", de Kalmann, la compañía italiana de operetas de Lea Candini.

Además, prestarán su concurso en un acto de concierto, varios artistas de la compañía Candini, la pareja de bailes Rossi-Rosy, el dueto español Santo-Ferry, el parodista Yunyent, los hermanos Gibsan, pareja de bailes internacionales, la bailarina española Mercedes López, La Golotera y el actor de la Opera, Arias.

La función de despedida se realizará el martes, con "Frasquita", de Lehar, en beneficio de Lea Candini.

### Ateneo

La compañía española de Rafael Arcos que funciona en este teatro, reestrenará hoy la vieja comedia de Joaquín Abati y Federico Reparaz, titulada "Tortosa y Soler", obra que hace mucho no se representa en esta temporada.

El conjunto prepara también las reprises de "En un burro, tres baturros", de Alberto Novión, y la pieza francesa "La señorita del almacén", adaptada a nuestra escena por Sinibaldo Gutiérrez.

### Conciertos

**Asociación Wagneriana—**

En esta asociación dará una conferencia mañana, a las 17.15, Manuel de Montolíu, sobre "El momento lírico del lenguaje".

—Para el lunes se anuncia un recital de canto por Enrique Basavilbaso de Catelin, acompañada al piano por Rafael González.

**Recital de guitarra—**

En el salón Salta 1185, a las 21, dará hoy un concierto de guitarra el profesor Jesús González, quien, en la segunda parte del programa formulado presentará a su discípula, la niña Consuelo Mallo López.

### Argentino

La compañía de "teatro realista" que actúa en este teatro, representará en la velada de hoy, por primera vez en la actual temporada, la intensa tragedia de Augusto Srindberg, "La señorita Julia", en la versión que firma Adelardo Fernández Arias (El duende de la Colegiata).

No hace mucho, como se recordará, representóla, en la traducción italiana, la compañía de Tatiana Pawlova, en el Cervantes.

### Noticias breves

Se ha desvinculado de la compañía de revistas que actúa en la Opera, el empresario J. A. Huarte, haciéndose cargo de la misma la firma Lombart y Cía.

—Comunican de Madrid que Fernando Aranda está organizando una compañía para que actúe en el Cervantes, habiendo comprometido ya a Manuel Linares Rivas para que dirija una compañía, en la que figurarán Antonia Piana y Emilio Díaz.

—La compañía de Camila Quiroga ha inaugurado, en Mendoza, el teatro Independencia, ubicado en las calles Chile y Espejo.

—Ayer reprisóse, en el Ideal, el sainete de Mario Folco, "El casamiento de Chichilo", que obtuvo excelente acogida.

—La compañía de Pablo Acchiardi inició anoche una corta temporada en el Municipal, de Bahía Blanca.

—A las 100 representaciones consecutivas alcanzará hoy, en el Nacional, la pieza de Armando y Enrique Discépolo, "El organito".

—La compañía que actúa en el teatro de Verano, pondrá fin a su temporada el martes próximo.

—En el América se realizó anoche una función a beneficio de la actriz Pura Feijoo.

### Notas cinematográficas

**"Bajo la mirada de Dios"** — El domingo, a las 10.30, se realizará en el "Gaumont Theatre", la exhibición privada del film en 8 actos "Bajo la mirada de Dios", realizado por la productora "Arte film argentino", interpretado por Mary Clay, Augusto Zama, Julio Andrada, Angel Boyano y Eduardo Morera, bajo la dirección escénica de Edmo E. Cominetti.

**Programa Max Gluckemann** — He aquí el programa que la casa Max Glucksmann hará exhibir en las salas que abastece:

Lunes 23 — "Eh... taxi". Sello: Arrow. Comedia, por Bobby Ray, Bebe Hardy y Margie Bebe.

Martes 24 — "El drama de una joven pobre". Sello Astra. Cinecomedia, interpretada por Moyna Mogill, Owen Nares, Ben Webster, Henrietta Webster, Mary Brough y Gertrude Mc Coy.

Miércoles 25. — "La mujer que pecó" Sello: R. Cole. Comedia dramática, interpretada por Mae Bush, Irene Rich, Morgan Walace y Rex Leace.

Jueves 26 — "La pieza No. 9". Sello: Arrow. Comedia, por Bebe Hardy, Frank Alexander y Janel Dawn.

Viernes 27 — "El holgazán". Sello: Paramount. Comedia interpretada por Thomas Meigham, Lila Lee, Gertrud Astor, I. Miltern y Arthur Deacon.

Sábado 28 — "Las selvas de Africa". Sello: Fidelty. Crónica gráfica de la expedición de Dugmore Harris.

Domingo 29 — "La juventud apasionada". Sello: Goldstone. Comedia interpretada por Geberly Bayne, Pauline Garon, Frank Mayo, Bryant Washburn y H. Wood.

## La intendencia observa una rendición de cuentas del Consejo nacional de educación

### Se refiere a la inversión de sumas percibidas en corsos de carnaval

Con fecha de agosto y septiembre últimos, el presidente del Consejo nacional de educación envió a la municipalidad la documentación correspondiente a inversión de las sumas entregadas por la municipalidad en los años 1920, 1922 y 1923 y de las cantidades percibidas de las comisiones de los corsos vecinales.

Estas cuentas han sido objeto del estudio de rigor, sugiriendo el mismo diversas objeciones; una de ellas se refiere a una diferencia en el saldo y observa también la suma de 45.036.48 pesos, cuyos comprobantes no se encuentran en condiciones de tener valor para los fines que se les acuerda. Tampoco acepta el descargo de 8.499.20 pesos, en virtud de no estar debidamente documentada la inversión de esa suma.

La intendencia llama la atención del C. N. de E. acerca de la necesidad de llamar a licitación pública cuando la provisión de artículos e implementos con destino a la "Copa de leche" exceda de 1.000 pesos.

## EL PRESUPUESTO PARA 1926

En su reunión de ayer terminó la comisión de presupuesto la consideración del anexo de trabajos públicos.

Como la comisión se diera cuenta de que había procedido con largueza excesiva, resolvió proceder a economizar sobre lo votado en las reuniones anteriores. Así se redujeron las siguientes partidas del proyecto elevado por el P. E. para construcciones militares: Partida para la construcción del colegio militar, se reduce de pesos 3.000.000 a pesos 1.000.000.

Partida de pesos 330.000 vara refacciones en la escuela de hipología, se suprime.

Partida para refacciones a realizarse en los cuarteles del regimiento 1o. de caballería, se reduce de pesos 360.000 a pesos 150.000.

En total, el presupuesto para obras en el ministerio de guerra se ha fijado en alrededor de pesos 10.000.000.

La subcomisión especial designada en la reunión anterior, aconsejó que se redujeran las partidas ya votadas para dar lugar a proyectos de diputados. Aprobado este temperamento, se aprobaron las siguientes reducciones:

En "Navegaciones y puertos", se rebaja el presupuesto en pesos 1.670.000; en "Arquitectura", pesos 1.320.000, y en "Puentes y caminos", pesos 1.600.000.

Estas reducciones dan una idea de la seriedad, importancia y urgencia de las obras proyectadas...

A cambio de estas reducciones, se aprobaron obras proyectadas por diputados, obras que suman alrededor de pesos 5.140.000.

Entre las partidas aprobadas figuran: una de 500.000 pesos para el edificio de la Facultad de filosofía; una de pesos 150.000, para la escuela de odontología, y otra, de la misma cantidad, para el instituto de clínica médica.

Se resolvió en seguida dar por clausurado el anexo, en forma de poder iniciarse su impresión.

Para terminar sus tareas, debe votar la comisión el anexo de subsidios y beneficencia, y aprobar el articulado de la ley general.

## Confederación de sociedades de fomento

Ayer, a las 18 horas, se reunió en sesión extraordinaria el consejo directivo de esta Confederación, en su local social, Maipú 273, bajo la presidencia del señor Luciano Schilling.

El secretario general, señor Juan B. Faruolo, informó al consejo que, conjuntamente con el presidente, habían visitado durante el mes a 47 sociedades de fomento suburbanas, que en su mayoría están adheridas a la Confederación, asistiendo a sus asambleas y reuniones, donde tuvieron ocasión de sentir latente o vibrante la protesta por el abandono en que se mantienen a sus respectivos barrios y por el proyecto de aumento a la tarifa tranviaria, aceptado "ad referendum" por la intendencia municipal, y que en todas ellas no recibieron más que palabras de aliento y espontáneas contribuciones extraordinarias para sufragar los gastos que ocasionará la campaña iniciada, demostrando con esto el entusiasmo reinante.

A continuación, el consejo, en conocimiento de la entrevista tenida por el administrador de la empresa Anglo Argentina con el ministro del interior, resolvió:

Dirigir nota al concejo deliberante, pidiéndole tenga presente, al estudiar el proyecto de aumento de la tarifa tranviaria, el sentir de la población de los barrios suburbanos, puesto de manifiesto por conducto de las sociedades de fomento.

Dirigir notas al ministro del interior y al intendente municipal, sobre el mismo asunto.

Entrevistar a los distintos sectores del concejo deliberante, a fin de interesar su atención acerca de tan importante problema para la población de la capital.

Dirigir nota al ministro de obras públicas, apoyando la iniciativa de la intendencia municipal, sobre el cambio a bajo nivel de las líneas ferroviarias dentro del municipio, aprovechando la electrificación de ese servicio, propuesta por las empresas.

## Concejo deliberante

### HOY ES DIA DE SESION

Esta tarde, a las 18, debe reunirse el C. D. En el orden del día figura la consideración del pedido de informes al D. E. acerca de los beneficios obtenidos con la aplicación de la ordenanza que reglamenta los espectáculos de box. El concejal Manacorda, autor del pedido de informes, solicitará la derogación de esa ordenanza y que se incorpore al digesto municipal el artículo que prohibe la verificación de los espectáculos de box.

**Construcción del edificio del C. D.—**

El 1o. de diciembre próximo, a las 14, vence el plazo acordado para la presentación de planos destinados a la construcción del nuevo edificio del concejo deliberante. Este plazo, según se informa, no será prorrogado, por cuanto la comisión tiene el propósito de sujetarse estrictamente a las bases del llamado a concurso.

Los concursantes deben tener muy en cuenta que sus concepciones no excedan en cuanto al cálculo de costo total de la obra — cuatro millones de pesos — en más de un 10 o|o y que en materia de ornamentación interior el concepto que prima entre los miembros del jurado es el de que en la suma de cuatro millones de pesos no están comprendidas las obras de decoración fina: como ser boiserie, pinturas decorativas (paredes y cieloraso) revestimientos de mármoles finos y tapicerías; debiendo estar en cambio incluídas las estructuras en blanco que servirán de asiento o recibirán las decoraciones antes mencionadas.

Las obras de decoración fina comprenden: gran hall y escalinata central, salón de pasos perdidos, recinto de sesiones, antesala de la presidencia, salones de fiestas y actos públicos, gran comedor de honor y biblioteca. La decoración de las oficinas y dependencias secundarias se efectuarán en forma definitiva, tal cual lo entienda el proyectista.

**Comisión de obras públicas—**

Los miembros de esta comisión han producido un despacho por el que se acuerda dar a la calle Santa Fe, de Coronel Díaz a plaza Italia, el ancho que esa calle tiene en el oeste de la ciudad.

**Estudio del presupuesto—**

Anoche se reunió la comisión de presupuesto, continuando el estudio de la ordenanza de gastos para el año próximo.

## Biblioteca "Jean Jaurés"

### Próxima visita a la casa de Ameghino

La C. D. de esta biblioteca ha organizado una excursión al vecino pueblo de Luján, a beneficio del fondo social y de El Hogar Infantil, la que se realizará el domingo 22 del corriente, con objeto de visitar la casa en que nació el sabio Florentino Ameghino, el museo histórico, el Centro y biblioteca socialistas, etc.

El diputado nacional Alfredo L. Spinetto dará una conferencia alusiva al acto.

El tren partirá de la estación Once (F. C. O.)

El precio del pasaje (ida y vuelta) por persona, es de $ 2.50.

Los que quieran podrán llevar su merienda. En Luján habrá un servicio de hotel a $ 2.50 el cubierto. Los que deseen participar del mismo deben indicarlo al retirar el pasaje.

Los pasajes están en venta hasta el sábado 21 en el local social, Azcuénaga 232, de 20 a 22 horas, y durante todo el día en Bartolomé Mitre 2620.

La hora de partida del tren se anunciará; los boletos serán entregados en el andén de la estación por un miembro de la comisión organizadora del acto.

LA EPOCA

16 Cigarrillos

EN DOS PAQUETES

de 20, 30 y 40 cts.

COMPAÑIA TABACALERA

CANGALLO 2075

# INFORMACION COMPLEMENTARIA DEL EXTERIOR

## La vacuna antituberculosa puede ser eficaz con el tiempo

### El Instituto Pasteur de París se halla dedicado al estudio del nuevo descubrimiento

PARIS, 19 — En una entrevista concedida por el profesor Calmette a un redactor de "Le Journal", el director del Instituto Pasteur de París declaró que tiene las mejores esperanzas relativas al descubrimiento de una vacuna contra la tuberculosis; sin embargo, añadió, serán necesarios varios años de estudio antes de adquirir la certidumbre definitiva respecto de su eficacia.

Actualmente, dijo el profesor Calmette, estamos absolutamente seguros de la inocuidad de la vacuna, pues los resultados de su aplicación en varios millares de casos, tanto en hombres como en animales, son muy alentadores, desde el punto de vista de la eficacia de la vacuna, pero no tanto satisfactorios como para poder hacer una afirmación definitiva.

Continuamos, terminó diciendo el profesor Calmette, nuestros trabajos de investigación, sin concedernos descanso, con la esperanza de que ellos podrán ser coronados del éxito.

## Las deudas de Francia, según Malvy

### Ascienden a trescientos billones de francos

PARIS, 19 — Malvy, quien forma parte del comité de finanzas de la cámara de diputados, suministró en la sesión de hoy algunas informaciones de importancia en los momentos actuales.

Malvy dijo lo siguiente:

"La actual situación financiera es debida principalmente a la política financiera que se siguió en el país después de la terminación de la guerra.

Las deudas totales de Francia ascienden a la enorme cantidad de 320 billones de francos.

De esta suma, 145 billones de francos corresponden a las deudas contraídas durante la guerra y 160 billones a las en que se ha incurrido después de la guerra, lo que acusa una diferencia considerable que dice muy poco en favor de la política financiera posterior a la guerra.

## Un incendio destruyó una zapatería

A la 0.30 de hoy se declaró un incendio en la zapatería sita en Alvarado y Santa Magdalena.

La zapatería quedó totalmente destruída, así como dos piezas, éstas de madera.

Concurrió el destacamento de bomberos de la Boca, otro de la 26a. y del cuartel central.

Hasta la hora de cerrar esta edición, no había sido posible saber quién es el dueño de la zapatería.

## Skrzynski fracasó en su intento de formar gabinete

### El presidente de Polonia confirió la misión a Rataj

VARSOVIA, 19 — Continúa la crisis ministerial. Las divergencias reinantes entre los dirigentes de los partidos conservador y radical con respecto a la persona que debería desempeñar la cartera de guerra en el nuevo gabinete, hicieron fracasar las gestiones. Ante este resultado, el ex ministro de relaciones exteriores, Skrzynski, manifestó al presidente de la república que se hallaba materialmente imposibilitado para formar el ministerio.

Apenas conocida esa noticia, visitó al presidente, Wojciechowski, una delegación de representantes de los financistas y de los industriales y le solicitó que se resolviera a la brevedad posible la crisis ministerial, formando al efecto un gabinete no parlamentario para evitar las pérdidas incalculables que el retardo ya está ocasionando.

El presidente de la república ha solicitado al presidente de la Diets, Rataj, que se haga cargo de la misión de constituir el nuevo gabinete.

## Fué disuelta la cámara de trabajo de Génova

GENOVA, 19 — Además de la Asociación de los periodistas ligures, el prefecto de la provincia decretó la disolución de las cámaras del trabajo.

## El sábado se conocerá la decisión sobre Mosul

LA HAYA, 19 — El tribunal internacional de justicia anunciará el sábado públicamente la decisión tomada por ese alto cuerpo en la cuestión de Mosul.

## 10 días de Europa a América del Sur

### El año próximo será inaugurada una línea de vapores

LONDRES, 19 — El directorio de la Royal Mail Steam Packet Company ha informado oficialmente que en los primeros seis meses de 1926 el servicio de paquetes postales para América del Sur se efectuará en 10 días, en lugar de 15, como hasta la fecha. Esta mejora se obtendrá una vez construído el nuevo vapor "Asturias", cuyo primer viaje se llevará a efecto el 26 de febrero próximo; y después de terminado el buque gemelo "Alcántara", de vez será posible efectuar un servicio más frecuente, con la citada duración del viaje.

## Renunció el rector de la universidad de Roma

ROMA, 19 — El diario "L'Epoca" anuncia que el rector de la Universidad de Roma, Severi, perteneciente a la masonería, presentó su dimisión del cargo. Añade "L'Epoca" que será reemplazado por el profesor Del Vecchio, perteneciente al Partido Fascista.

No pierda la oportunidad de leer

"ENTRE PARENTESIS"

Volumen de cuentos y novelas cortas

por Juana María Begino

El libro cuya lectura conmueve al esposo, al padre, a la hija y a la madre

Adquiéralo hoy mismo. Está en venta en la Librería de "La Vanguardia"

PRECIO DEL EJEMPLAR 2 $

# ELECCIONES MUNICIPALES DEL 29 DE NOVIEMBRE Y DE GOBERNADOR Y VICE DEL 6 DE DICIEMBRE, EN LA PROVINCIA DE BUENOS AIRES

## CAMPAÑA DE PROPAGANDA

**PARTIDO SOCIALISTA**
Federación Provincial Bonaerense

ELECCIONES DE
**GOBERNADOR y VICE**
PERIODO 1926-1930

**CANDIDATOS:**

A GOBERNADOR
**Dr. NICOLAS REPETTO**

A VICEGOBERNADOR
**Diputado JOSE M. LEMOS**

### Plataforma electoral

I. Impuesto territorial progresivo sobre la renta del suelo rural libre de mejoras. Gravamen adicional para los propietarios ausentes del país.

II. Contribución sobre el valor del suelo urbano libre de mejoras.

III. Derecho de los municipios a gravar el suelo para el pago de sus servicios generales.

IV. Revaluación de la propiedad raíz.

V. Abolición de todo impuesto que grave la vida y el trabajo.

VI. Fiel cumplimiento de las leyes de descanso dominical y de trabajo de las mujeres y los niños.

VII. Cierre de las casas de comercio a las 20 horas.

VIII. Reglamentación del trabajo agrícola y alojamiento higiénico para los obreros del campo.

IX. Reglamentación de la ley nacional de accidentes del trabajo para facilitar el cobro de las indemnizaciones.

X. Juicio por jurados en materia criminal.

XI. Estabilidad y ascenso por escalafón, jornada máxima de ocho horas y salario mínimo de 160 pesos mensuales para los obreros y empleados de la provincia, así como para aquellos que trabajan en obras y en servicios públicos autorizados por el gobierno provincial.

XII. Creación de nuevas escuelas. Matrícula escolar gratuita y provisión por el gobierno de útiles de enseñanza para los alumnos.

XIII. Autonomía efectiva de los municipios y ampliación de sus atribuciones.

XIV. Saneamiento del crédito público.

XV. Cumplimiento de la ley de juegos prohibidos.

XVI. Licencia mínima de 500 pesos para los despachos de bebidas alcohólicas.

XVII. Supresión de toda dádiva oficial a instituciones de carácter religioso.

### Conferencias

Organizados por la Federación y los Centros de las respectivas localidades, se llevarán a cabo los siguientes actos públicos:

HOY VIERNES

En **Rojas** — El ciudadano Domingo Marino.

En **General Alvear** — El ciudadano Juan Antonio Solari.

En **Maipú** — El ciudadano Gregorio Beschinsky.

En **General Belgrano** — El diputado nacional Joaquín Coca.

En **Chivilcoy** — El diputado provincial Humberto Barraza.

En **Ameghino** — El diputado nacional José L. Pena.

En **Carlos Casares** — El diputado nacional Agustín S. Muzio.

En **San Fernando** — El diputado provincial Agustín de Arrieta.

En **Mar del Plata** — El candidato a vicegobernador diputado José M. Lemos.

MAÑANA SABADO

En **La Plata** — El diputado provincial Jerónimo Della Latta y el candidato a gobernador doctor Nicolás Repetto.

En **Balcarce** — El candidato a vicegobernador, diputado provincial José M. Lemos.

En **Campana** — El diputado nacional Francisco Pérez Leirós.

En **Pergamino** — El doctor José Enrique Pfleger.

En **San Isidro** — El candidato a elector de gobernador y vice, ciudadano Manuel V. Besasso.

En **Chacabuco** — El diputado nacional doctor Antonio de Tomaso.

En **Libertad** — El concejal Américo Ghioldi.

En **Dolores** — El diputado provincial Agustín de Arrieta.

En **Quilmes** — El diputado nacional Jacinto Oddone.

En **Junín** — El ciudadano Domingo Marino.

En **Olavarría** — El ciudadano Juan Antonio Solari.

En **Mar del Plata** — El ciudadano Gregorio Beschinsky.

En **Baradero** — El diputado nacional Augusto Bunge.

En **Las Flores** — El diputado nacional Joaquín Coca.

En **Bragado** — El diputado provincial Humberto Barraza.

En **Pehuajó** — El diputado nacional Agustín S. Muzio.

En **Adrogué** — El concejal de Buenos Aires doctor Angel M. Giménez.

En **San Isidro** — El ciudadano Manuel V. Besasso.

En **Ciudadela** — El diputado provincial Carlos Del Forno.

En **Ayacucho** — El diputado nacional Raúl Carballo.

En **Lanús Este** — El ciudadano Felipe Di Tella.

En **Lincoln** — El diputado nacional José Luis Pena.

DOMINGO 22

En **Bánfield** — El diputado nacional Jacinto Oddone.

En **Haedo** — El concejal de Buenos Aires, doctor Angel M. Giménez.

En **Adrogué** — El ciudadano Moisés Kornblit.

En **Alem** — El ciudadano Domingo Marino.

En **Olavarría** — El ciudadano Juan Antonio Solari.

En **Dionisia** — (Por la mañana). El ciudadano Gregorio Beschinsky.

En **Miramar** — (Por la tarde). El ciudadano Gregorio Beschinsky.

En **Campana** — El diputado nacional Augusto Bunge.

En **Azul** — El diputado nacional Joaquín Coca.

En **Suipacha** — El diputado provincial Humberto Barraza.

En **General Pinto** — El diputado nacional José L. Pena.

En **Pellegrini** — El diputado nacional Agustín S. Muzio.

En **Ciudadela** — El ciudadano Felipe Di Tella.

En **Puerto La Plata** — El diputado provincial Agustín de Arrieta, por la tarde.

En **Mercedes** — Los ciudadanos Miguel B. Navello y Manuel V. Besasso.

En **San Martín** — El diputado provincial Carlos Del Forno.

En **Chacabuco** — El diputado nacional doctor Antonio de Tomaso.

En **Berisso** — El diputado provincial Jerónimo Della Latta, por la noche.

En **Ramallo** — El **diputado nacional** Francisco Pérez Leirós.

En **Capitán Sarmiento** — A la tarde — El doctor José Enrique Pfleger.

En **Arrecifes** — A la noche — El doctor José Enrique Pfleger.

En **Avellaneda** — El candidato a gobernador doctor Nicolás Repetto.

En **Necochea** — El candidato a vicegobernador, diputado provincial José M. Lemos.

En **Mar del Plata** — El diputado nacional Enrique Dickmann.

En **Junín** — El diputado nacional Adolfo Dickmann.

En **Luján** — El senador nacional doctor Juan B. Justo.

En **Tandil** — El diputado nacional Raúl Carballo.

### Nuevas conferencias

MIERCOLES 25

En **Arrecifes** — El diputado nacional Raúl Carballo.

VIERNES 27

En **Avellaneda** — El diputado nacional Enrique Dickmann.

SABADO 28

En **Necochea** — El diputado nacional Augusto Bunge.

En **Chivilcoy** — El ciudadano José M. Manganiello.

VIERNES 4 DE DICIEMBRE

En **La Plata** — El diputado nacional Enrique Dickmann.

## Actividad de los Centros

### En La Plata

LA PLATA — El comité electoral de los centros de este distrito, ha organizado las siguientes conferencias con motivo de las elecciones de gobernador y comunales:

Hoy **viernes**, a las 20.30, en **La Plata**, cruce de las calles 7 y 40, hablarán los ciudadanos Guillermo Korn, Antonio López y José E. Rozas.

Mañana **sábado**, a las 20.30, en el local de la sociedad Operai Italiani, calle 12 entre 56 y 57, se realizará la proclamación de candidatos a gobernador y vice, en dicho acto hablarán, el candidato a gobernador doctor Nicolás Repetto, el diputado provincial Jerónimo Della Latta y el doctor Ernesto Rozas.

El **domingo 22**, a las 16 horas, en **Ensenada**, calle La Merced y Colón, hablarán el ciudadano Mario Sciocco y el diputado provincial Agustín de Arrieta.

—A las 20.30, en **Berisso**, en el cruce de las calles Londres y Montevideo, hablarán el doctor José Vidal Baigorri y el diputado provincial Jerónimo Della Latta.

### En Avellaneda

AVELLANEDA — Organizadas por el Comité electoral, se realizarán las conferencias que se detallan al pie:

Hoy **viernes**, a las 20, en **Sarandí**, calles Ortiz y Mitre. Oradores: concejal César A. Cichero y diputado Jerónimo Della Latta.

—A las 20, en **Valentín Alsina**, plaza Primero de Mayo. Oradores: Candidato a concejal Francisco Mezzano (hijo) y concejal José Palmeiro.

Mañana **sábado**, a las 20 horas:

CONCENTRACION Y PROCLAMACION DE CANDIDATOS EN LANUS

1a. columna — **Remedios de Escalada**, en la calle Pavón frente a la estación. Oradores: Candidatos a concejales José Canzobre y Rafael Rouco. Sigue por Pavón hasta la plaza General Belgrano.

2a. columna — **Lanús Oeste**, calles 2 de Mayo y Llavallol. Oradores: Candidato a consejero escolar Ramón Mayo y doctor José María Manganiello. Sigue por Llavallol y Pavón hasta la plaza General Belgrano.

3a. columna — **Lanús Este**, en la plaza General Paz. Oradores: Candidato a concejal Francisco Mezzano (h.) y concejal Marcelino Ganza. Sigue por José C. Paz y Pavón hasta la plaza General Belgrano.

En **plaza General Belgrano**. Concentradas aquí las tres columnas, conferencia y proclamación de candidatos a las 21.15 horas. Oradores: Concejales César A. Cichero, José Palmeiro y diputado Jerónimo Della Latta. Hará la proclamación de candidatos el ciudadano Esteban Perrone.

El **domingo 22**, a las 17 horas:

En **Wilde**, frente al Centro Socialista, calle Navarro 266. Oradores: Candidato a concejal Julio Carreño y concejal César A. Cichero.

—En **Villa Aurora**, avenida La Plata y San Carlos. Oradores: Candidatos a concejales Rafael Rouco y Francisco Mezzano (h.).

—En **Remedios de Escalada**, calles Bahía Blanca y Mercedes. Oradores: Saúl N. Bagú y diputado Jerónimo Della Latta.

—En **plaza Adolfo Alsina** (Avellaneda). Oradores: Concejal José Palmeiro y el doctor Nicolás Repetto.

—En **Villa Dominico**, a las 9.30 horas, calles Tuyú y Belgrano. Oradores: Candidatos a concejales Rafael Rouco y Francisco Mezzano (h.) y el diputado Jerónimo Della Latta.

El **martes 24**, a las 20, en **Piñeiro**, en las calles Domínguez y Rivadavia. Oradores: Candidato a concejal Julio Carreño y concejal José Palmeiro.

—En **Villa Garbarino**, calles Paez y Paraná. Oradores: Candidatos a concejales José Canzobre y Juan A. Solari.

—En **Avellaneda**, plaza Adolfo Alsina. Oradores: Concejal César A. Cichero y diputado nacional Antonio de Tomaso.

—Los secretarios de los centros deben hacer retirar carteles y fajas de la imprenta calle García 185 (Piñeiro).

WILDE (Avellaneda) — Con señalado éxito se llevó a cabo, en Barilari, la anunciada conferencia de propaganda.

Abrió el acto nuestro compañero Rafael Rouco, candidato a concejal, cediendo en seguida la tribuna al concejal César A. Cichero. Este último, así como el diputado Jerónimo Della Latta, que habló después, se ocuparon extensamente de los chanchullos de la mayoría provincialista del concejo deliberante, poniendo de relieve los grandes escándalos que significan los "affaires" del pavimento, alumbrado eléctrico, y aguas corrientes, sancionados por esa mayoría que opera a las órdenes de Barceló.

### En Chivilcoy

CHIVILCOY — El Centro Socialista local realizará las siguientes nuevas conferencias de propaganda:

Mañana 21, en la plaza Mitre, a las 21. Oradores: E. Thomes, S. Manganiello y E. Marchi.

El domingo 22, en las vecinas localidades de Ramón Biaus y Moquena, hablarán S. Manganiello, F. Montenegro, E. Thomes y E. Brudnick.

El sábado 28 se realizará la proclamación de nuestros candidatos a concejales, en la plaza principal, a las 21. Oradores: E. Marchi, S. Manganiello, E. Thomes y E. Brudnick.

### En Almirante Brown

ADROGUE — La comisión de propaganda ha organizado las siguientes conferencias:

En **Adrogué**, mañana 21, a las 20.30, cruce de las calles Somellera y Bartolomé Mitre. Oradores: Candidatos a concejales Mariano Liberti, Miguel Marsicano y el diputado Rogelio L. Ameri. El secretario del Centro hará la proclamación de los candidatos.

El domingo 22, en **Burzaco**, frente a la estación, a las 17 horas. Oradores: Ramón Mayo, Salvador Alférez y Emilio D'Onofrio.

—A las 18 horas, en **Rivadavia**. Oradores: Carmelo Franco, José Zomero y Miguel Marsicano.

### En Merlo

MERLO — Mañana sábado, a las 18 horas, se realizará en **Libertad** (F. C. M.), una conferencia pública de propaganda, en la que harán uso de la palabra, el candidato a concejal Argentino V. Zanetti y el concejal Américo Ghioldi.

### En San Fernando

SAN FERNANDO — El Centro local, continuando la campaña de propaganda ha organizado para la corriente semana las siguientes conferencias:

Hoy viernes, a las 20.30 horas, en la plazoleta de **Victoria**. Orador: diputado Rogelio L. Ameri.

Mañana 21, a las 18 horas, en las calles Belgrano y Nicolás Avellaneda. Oradores: candidatos a concejales A. Martínez, José Merlo y Adolfo Arnoldi.

El domingo 22, a las 14, en las **islas del Delta**, en casa del ciudadano Juan Caferatta (arroyo Durazno). Oradores: José Merlo y Adolfo Arnoldi.

—El sábado 14 del corriente, se realizó una conferencia organizada por el Centro local, en la esquina de Junín y Bezares, donde hablaron los ciudadanos Merlo y Arnoldi.

Con el concurso del diputado provincial Carlos Del Forno, se celebró igualmente una conferencia en la plaza Mitre, el domingo 15 ppdo. Ambos actos alcanzaron buen éxito.

### En Bánfield

BANFIELD — El domingo 22, a las 17 horas, en la esquina de Carlos Pellegrini y Maipú, se llevará a cabo el acto de la proclamación de los candidatos a concejales y consejeros escolares que nuestro Partido sostendrá en los comicios del 29. Harán uso de la palabra, el candidato a concejal José Planas Solá y el diputado nacional Jacinto Oddone.

### En Mar del Plata

MAR DEL PLATA — En jira de propaganda llegó a ésta el doctor Repetto, quien pronunció el domingo último, por la tarde, una interesante conferencia que fué escuchada por más de mil personas.

Abrió el acto el intendente, ciudadano Bronzini.

MAR DEL PLATA, 19 — La campaña electoral que desarrolla nuestro partido, promete el más franco éxito en los próximos comicios.

Diariamente dánse conferencias en distintos barrios de la ciudad, a las que concurren numerosas personas.

Después de cada conferencia se exhiben películas cinematográficas ilustrativas sobre cuestiones municipales y de cultura general.

Los radicales no dan señales de vida. Una lucha intestina los divide y corroe más de lo habitual. En el comité radical se hacen asambleas, para echarse recíprocamente al rostro las mismas mañas que arrastran. En este momento discútese si el caudillo radical ha dado destino electoral o no a la coima cobrada para permitir el juego de quinielas y redoblonas.

### En Ramallo

RAMALLO, 19 — En la plaza de este pueblo llevóse a cabo la anunciada conferencia de propaganda. Ante un público bastante numeroso abrió el acto el candidato a concejal Juan Di Lorenzo, hablando después los concejales de San Nicolás, Cosme L. Graziosi y Severo Masi, los que disertaron sobre asuntos municipales.

Ambos oradores fueron muy aplaudidos. La conferencia que debía darse en el barrio de la estación, fué suspendida.

—El domingo 22 se realizarán dos conferencias, una de ellas en la plaza Laprida, a las 18 horas, y la otra frente a la estación, a las 20.30.

En ambos actos, además del diputado nacional Francisco Pérez Leirós, hablará el concejal José C. Briata, el que hará la proclamación de nuestros candidatos e informará al pueblo sobre su actuación en el concejo deliberante.

### En San Martín

SAN MARTIN — Hoy viernes, a las 18 horas, se realizará una conferencia en **Villa Excelsior (Santos Lugares)**. Harán uso de la palabra el ciudadano José A. Campos y los candidatos a concejales Faustino A. Pena (hijo) y Pedro Dotto.

### En San Nicolás

SAN NICOLAS — Ante un numeroso núcleo de trabajadores se realizó el jueves, por la noche, la conferencia organizada por nuestro centro.

Inició el acto el candidato a concejal M. de los Santos Berón, quien después de pronunciar breves palabras, cedió la tribuna al diputado Agustín Muzio.

Este hizo una extensa e interesante disertación, explicando al público las causas que promueven la lucha de clases en la actual sociedad capitalista, así como la intensificación de esa lucha en el campo de la acción política.

El diputado Rogelio L. Ameri cerró el acto pronunciando una alocución.

El público que siguió atentamente la palabra de los oradores, los interrumpió frecuentemente con aplausos.

### En Zárate

ZARATE — Con regular éxito se llevó a cabo el domingo 15, por la tarde, en el salón de la Sociedad Argentina de S. M., la conferencia organizada por la Federación Socialista Bonaerense, en la que hablaron nuestros compañeros Manuel V. Besasso y el senador Juan B. Justo.

Primeramente usó de la palabra el ciudadano Besasso, quien esbozó los principales puntos de la plataforma electoral con que nuestro partido se presenta a la próxima lucha electoral.

Al cederse la palabra al compañero Justo, la concurrencia aplaudió entusiasmada al representante del pueblo trabajador de la capital en el senado de la nación.

El orador se refirió al problema agrario cuya importancia debiera preocupar especialmente a nuestros gobernantes, los que lejos de tratar de mejorar la situación en que viven los trabajadores del campo, contribuyen a empeorarla con un sistema impositivo atrasado y bárbaro, que recae totalmente sobre el trabajo y los artículos de consumo.

Después hizo una minuciosa crítica del presupuesto que rige en esta municipalidad, al que señaló, al igual que casi todos los que rigen en la provincia, como la imagen acabada de la rutina.

Se refirió también al papel importante que representaba el Partido Socialista en la política argentina, el que, a pesar de lo ardua que resultaba la tarea educadora que se había impuesto, se iba abriendo camino en la conciencia de los trabajadores, ya que es la única fuerza política organizada que se presenta a las luchas electorales con propósitos claros y bien definidos y con una ruta perfectamente delineada.

### En González Chaves

GONZALEZ CHAVES — El Centro Socialista local concurrirá a los comicios del 29 del corriente sosteniendo la siguiente plataforma electoral y lista de candidatos:

1. Supresión de los impuestos y derechos que gravan los consumos.
2. Impuestos al valor del suelo libre de mejoras, al lujo y al vicio.
3. Salario o sueldos en relación con el costo de la vida.
4. Jornada máxima de 8 horas y descanso semanal o hebdomadario. Semana de 44 horas.
5. Seguro social por enfermedad, invalidez y vejez y jubilación para los obreros y empleados de las comunas.
6. Construcción por las comunas y venta a precio de costo de casitas económicas.
7. Asistencia pública gratuita, estableciendo servicio médico y de partera a domicilio.
8. Creación de dispensarios de lactantes.
9. Hogares municipales para huérfanos, ancianos e inválidos.
10. Ampliación de los servicios de hospital y creación de salas de primeros auxilios.
11. Medidas rigurosas para obligar a los industriales a que mantengan en los establecimientos la higiene y la seguridad necesarias para el personal.
12. Instalación de servicios de aguas corrientes y obras sanitarias.
13. Instalación de baños y lavaderos públicos municipales.
14. Rechazo de subvención a las instituciones religiosas y laicización de los servicios municipales.
15. Creación de plazas, parques y paseos públicos.
16. Instalación de juegos infantiles para el desarrollo de la cultura física.
17. Creación de colonias infantiles.
18. Fomento de la educación primaria. Entrega por la comuna de útiles, ropa, calzado y merienda a los niños cuyos padres lo soliciten.
19. Creación de escuelas profesionales para ambos sexos.
20. Fomento de las bibliotecas populares.
21. Fomento de los deportes al aire libre.
22. Municipalización gradual y progresiva de los servicios públicos.
23. Inamovilidad de los empleados y obreros de la comuna, opción al cargo vacante por competencia y teniendo en cuenta la antigüedad. Designación de técnicos por concurso.

Lista de candidatos — A concejales: Antonio Chapela, R. Raffaglielli, Antonio Corti, Juan Lagomarsino y Angel Dagna.

A consejeros escolares: Juan Dagna, Martín Flores y Pedro A. Pacheco.

## Contra la mala ley de jubilaciones

EN TUCUMAN SE REALIZARON CUATRO MITINES

TUCUMAN, 19 — Celebráronse hoy cuatro mitines de protesta contra la ley 11.289. Asistió numerosa concurrencia tomando parte distintos gremios.

Nuestro partido interviene activamente en la agitación.

## Comisión Socialista Gremial

SE REUNIRA EL LUNES

La comisión socialista gremial se reunirá en pleno el próximo lunes, a las 20.30, en el local del Comité Ejecutivo, Rivadavia 2089.

Se recomienda puntual asistencia.

## Unión Ferroviaria

SECCION BURZACO, SUD—

La comisión ejecutiva invita a la asamblea general ordinaria que se efectuará el domingo próximo, a las 9 horas, para tratar el siguiente orden del día:

Acta; Socios morosos; Informe del tesorero; Correspondencia de la C. D. y G. Central; Movimiento de socios; Readmisión de cesantes; Aprobación del escalafón; Personal de galpón máquinas; Varios; Ley 11.278.

## Federación de Obreros Pintores

Comunica a sus asociados que el domingo próximo, a las 9 horas, realizará asamblea en su local social, calle Ecuador 895. Los asuntos a tratar son los siguientes:

1o. Acta; 2o. Balance; 3o. Correspondencia; 4o. Varios.

## Lavadores y Limpiabronces de Autos

CONFLICTO EN EL GARAJE "BUEN ORDEN"

A los choferes de este garaje y a los obreros del volante en general pone en conocimiento un atropello a la organización por este burgués.

Huelga en estos casos hacer las recomendaciones pertinentes a la labor revolucionaria que debe estar en el ánimo de los hombres conscientes y honrados. Próximamente haremos conocer por medio de un manifiesto el origen de este conflicto, como también el número de los coches que en esta nueva cruzada nos traicionen. ¡Por la organización y la defensa de sus principios y derechos a luchar todos como un solo hombre! — **El comité de huelga.**

## Sociedad de Cocheros de Remise

Se avisa por el presente a los miembros de la C. A. de esta sociedad, que hasta el día 24 del corriente se les espera en la secretaría del Centro Socialista sección 10a., Méjico 2070, a los efectos de liquidar un asunto de vital importancia para la misma.

## Unión Obrera del Afirmado

CONFERENCIA DEL CONCEJAL GONZALEZ MASEDA

La comisión de este sindicato organiza una conferencia para el domingo próximo, que se efectuará en su local Carlos Calvo 4232 a las 9.

Estará a cargo del concejal socialista Manuel González Maseda, quien disertará sobre el tema "Contrato colectivo de trabajo". Con tal motivo el gremio enviará circulares a los socios invitándoles al acto, lo que se hace extensivo a los obreros en general.

## Carpinteros, Ebanistas, Aserradores y Anexos

La comisión administrativa del gremio invita a todos los socios a la asamblea extraordinaria que se efectuará el día viernes 4 de diciembre, a las 20 horas, en nuestro local, Bartolomé Mitre 3270, para tratar el siguiente orden del día:

1.o Acta anterior; 2.o Reconsideración, del asunto de "La Protesta" y de la F. O. L. Bonaerense.

## Mozos, Cocineros y Anexos de Boca y Barracas

El lunes próximo, el sindicato efectuará asamblea en Necochea 1111, a las 21 horas, para tratar el siguiente orden del día: Acta anterior; correspondencia; balance; nombramiento de la nueva comisión administrativa; asuntos varios.

## A los empleados de banco socialistas y simpatizantes

Se invita a los compañeros empleados de bancos, socialistas y simpatizantes, a la reunión que se realizará el lunes próximo, a las 18, en el local de las agrupaciones de oficio, Defensa 127, por asuntos de suma importancia.

## Federación Empleados de Comercio

Se cita a todos los asociados a la asamblea que se realizará mañana sábado, a las 21 horas, en el local de la calle Belgrano 1426, para tratar un importante orden del día.

## Federación Obrera de la Industria Textil

Para mañana sábado, está convocado el gremio a asamblea extraordinaria, para tratar un asunto de gran importancia.

La asamblea se realizará a las 17.30 horas, en el local de la calle Suárez 2034.

## Biseladores y Anexos

La C. A. invita al gremio a concurrir a la asamblea general ordinaria que se efectuará hoy viernes, a las 17 horas, en Méjico 2070, en la que se tratará el siguiente orden del día: Aprobar actas anteriores; correspondencia; informe de la C. A.; elección de tres revisadores de cuentas; nombrar un delegado a la U. O. L.; asunto fiesta; asuntos varios.

## Peligro que amenaza a los carteros de la casa central

Repetidas veces los carteros denunciamos en el diario defensor de la clase trabajadora las irregularidades de la administración y el mal servicio de correos, con perjuicios notorios para LA VANGUARDIA y sus subscriptores, como para el pueblo en general y sus más abnegables empleados, por el atraso con que se distribuye la correspondencia, no obstante traer a mucho personal recargado, y por el estado ruinoso del viejo edificio donde están instaladas las oficinas de movimiento en la casa central. Aparte del foco de infección, donde peligra la salud de los empleados, hoy nos vamos a ocupar del estado pésimo de las escaleras que suben del salón de clasificación al de carteros, así como las situadas al fondo de los salones partiendo de la planta baja hasta las oficinas del segundo piso, por las que suben y bajan al día más de tres mil hombres, entre empleados y carteros, estos últimos cargados de correspondencia como camellos, casi siempre.

Nuestras denuncias anteriores tuvieron el efecto de que se tomaran algunas medidas, tales como las de ordenar el pago de los sueldos a los carteros varios meses en la planta baja, para evitar la aglomeración en esas escaleras podridas, con los escalones destrozados, barandas inseguras, amenazando estrellar en el patio más de doscientos obreros.

Pero pasaron unos meses y el jefe señor Novillo, que nunca sube ni baja por esas escaleras, sino por el ascensor, vedado para el personal, por quien demuestra el mayor desprecio de su vida y salud, ordenó nuevamente el pago en el segundo piso, donde para cobrar cuesta poco menos esfuerzo a los carteros que para tomar una "bastilla".

Felizmente, hasta ahora no hubo desgracias, aunque hubo que sacar ya carteros desmayados, roturas de algunos vidrios y se desclavó la baranda. Pero a los pocos días de habernos visitado el director general acompañado del estado mayor, comenzó a derrumbarse la del interior que comunica los dos salones.

Hubo que clausurarlas algunos días con un letrero que decía: "¡Es prohibido subir y bajar! ¡Hay peligro!..." luego la apuntalaron de mala muerte, y los carteros seguimos transportando la correspondencia por esa escalera, que además del peligro de derrumbe, hay que taparse las narices al pasar, por los olores nauseabundos a ratones muertos o a la mugre acumulada; olores que


**EL ESTREÑIMIENTO, SE CURA**

El estreñimiento o constipación que en realidad no es una enfermedad, pero que es peor que muchas enfermedades, es difícil de curar pero se llega a ello con un poco de método, fuerza de voluntad y tomando regularmente cada día una o dos pastillas de

**SANTEINA**
(dioxidriftalofenona)

La Santeina, que es una deliciosa pastilla de chocolate, es buena para los hombres, para la mujer y para los niños. Su acción segura y suave está reforzada además por su poder desinfectante gracias a la dioxidriftalofenona que contiene. Se toma en cualquier momento y en cualquier tiempo. Las Señoras que crían, la toman sin inconveniente.

**FARMACIA FRANCO-INGLESA**
La mayor del mundo
Sarmiento y Florida — Buenos Aires



**Vendemos por metro**
**CASIMIRES**
muy finos:
azules
negros
grises
y fantasía

Precios módicos

**Juan Vaysse**
1345-Rivadavia-1345

Banco Municipal de Préstamos
REMATES OFICIALES
EN EL LOCAL DEL BANCO
AVDA. DE MAYO esq. SANTIAGO del ESTERO
ENTRADA POR VICTORIA 1301
HOY
A LAS 21 HORAS
REMATE DE MUEBLES
provenientes de empeños vencidos y no renovados, que comprenden: PIANOS de buenas marcas, PIANOLAS, PIANOS ELECTRICOS, COMEDORES Y DORMITORIOS de cedro, roble, pino y enchapados, vestíbulo, perchas de pie, artefactos eléctricos, camas de bronce, guardarropas, mesas, sillas, mesas de centro doradas, muebles sueltos en general.
EXHIBICIÓN de 11 a 20 horas

## La cámara de apelaciones de Dolores confirmó la sentencia absolutoria de nuestro compañero Paganini

LA PLATA, 19 — Una información telefónica recibida de Dolores nos hace saber que la cámara de apelaciones de dicha ciudad ha confirmado la sentencia absolutoria que dictara el juez del crimen a favor de nuestro compañero el ex concejal socialista de Balcarce Antonio Paganini.

El fiscal del crimen, entendiendo equivocadamente su misión de representante de la vindicta pública apeló de la sentencia de primera instancia, reclamando, en vano, de la cámara de apelaciones, un fallo condenatorio.

Con la nueva sentencia el asunto ha quedado definitivamente terminado y reconocida judicialmente no sólo la inocencia de Paganini sino también la verdad del brutal atentado de que fuera víctima.

## Clausura del período escolar en la provincia

LA PLATA, 19 — De acuerdo con una resolución adoptada por el Consejo general de educación, las clases finalizarán en las escuelas primarias de la provincia el miércoles 25 del corriente, y no el día 28, como lo había dispuesto la dirección general.

Las clases públicas tendrán lugar el 23, dedicándose el día 24 para la celebración del Día de la Madre.

## Contra los malos pavimentos

AVELLANEDA, 19 — Con el fin de convenir la mejor forma de propender a la anulación de la ordenanza sobre pavimentación de calles con pavimentos lisos tipo "Caaguazú", estableciendo en cambio el empedrado de granito con base de hormigón, que es el que mejor se adapta a las necesidades de la vialidad, el domingo 22 se realizará una reunión de vecinos propietarios de inmuebles ubicados en las villas Castellino, Porvenir y Pobladora, reunión que se llevará a cabo a las 9 horas, en el Politeama Balzani, sito en la calle Pavón 1713.

---

se aspiran en todas las oficinas interiores.

Así, a la falta de locales sanos y cómodos hay que agregar el peligro de que ocurran lamentables accidentes, sin contar las persecuciones injustas de que nos hacen víctimas a los más antiguos trabajadores con traslados y continuos recargos de horas de trabajo, insultos y groserías de encargados tiranuelos como los señores Repetto, García y Cía., asesores, consejeros y ejecutores de las órdenes del jefe Novillo Pizarro, desorganizador del servicio en la oficina de clasificación, llevado al estado más calamitoso que hemos conocido.

Estos señores saben que los carteros no tenemos un sindicato que nos defienda, y el que existe con su secretaría en la calle San Martín al 400 es una simple caricatura, compuesto por unos cuantos arribistas — sindicalistas, radicales, irigoyenistas — del correo, que nada hacen en favor del personal que trabaja, ni por combatir la burocracia entronizada, a la que ellos pertenecen, ni permiten que otros lo hagan, esperando la vuelta del iluminado "Mesías", que por su magnanimidad nos otorgue la máxima felicidad...; por eso abusan. Mientras el personal que trabaja, especialmente el uniformado, acosado por las injusticias de que se le hace objeto, se apresta a salir de su ostracismo, en que lo sumió la huelga del año 1918, pues en una gran parte se nota el vehemente deseo de agremiarse, esperando que esta vez sea con mejor suerte y acierto, y que siguiendo el ejemplo de los obreros municipales, defienda valientemente sus justas mejoras de trabajo, vida y salario.

¡No queremos seguir siendo las eternas víctimas de los gobiernos titulados reparadores!... — Varios carteros.

## Unión Obreros Cortadores, Sastres, Costureras y Anexos

ASAMBLEA DE LA SECCION POMPIERS

Mañana sábado, en Moreno 1093, a las 17 horas, se realizará asamblea del personal de la casa Gath y Chaves y Harrods.

## Sindicato Obrero de la Industria Metalúrgica

CLUB DEPORTIVO METALURGICO—

Los compañeros del gremio amantes del deporte, quedan convocados a la asamblea de constitución del club, que tendrá lugar mañana sábado, a las 20 horas, en Méjico 2070.

## De Victoria

ESCUELA TECNICA DEL DEPARTAMENTO DE ELECTRIFICACION

Hoy viernes, a las 17 horas, en nuestro local, Simón de Iriondo número 1321, se realizará asamblea con el siguiente orden del día:

1o. Exámenes generales; 2o. Clasificación de grupos; 3o. Designación de los días de clase.

## Kermesses desplumaderos

DESVERGUENZA Y CORRUPCION

BOLIVAR, 19 — Bajo el patrocinio de de las tituladas "Damas de San Vicente de Paúl", y dirigidas por el cura parroco local, Garrone, y con el pretexto de beneficiar al Asilo de ancianos, que dice sostendrá esta institución de "caridad", han comenzado unas kermesses, los días 14 y 15, y que continuarán los días 21, 22, 28 y 29 del mes en curso, y 6, 7 y 8 del entrante.

De más está decir cómo entienden estas instituciones y las "damas" que las componen, la caridad.

Entre los aparatos de juego sacadineros que funcionan en la mencionada kermesse, están las ruletas y los "caballitos", juego este último terminantemente prohibido; pero que por tratarse de las "damas" en cuestión, las autoridades comunales y policiales lo permiten en la misma plaza pública denominada Alsina, frente al palacio municipal y a la iglesia donde funciona la kermesse de marras.

Bueno es dejar constancia de que dicha plaza siempre se nos ha negado a los socialistas cuando se ha solicitado para realizar conferencias, de cualquier carácter que ellas fueran; pero en cambio es cedida para corromper al pueblo.

## DE ROSARIO

### Biblioteca "Esteban Echeverría"—Picnic anual

ROSARIO, 19 — La biblioteca "Esteban Echeverría", anexa al Centro Socialista de la sección 10a. y Arroyito, ha organizado para el próximo domingo el picnic familiar que anualmente realiza.

La fiesta se realizará en el parque colonial denominado "Villa Judith", gentilmente cedido por su propietario, el señor F. Battistella, sito en la calle Rivadavia y avenida Colón (Sorrento).

Se ha confeccionado un interesante y variado programa, que comprende múltiples diversiones. Habrá un esmerado servicio de buffet a precios módicos.

Las señoras y niños tendrán libre acceso a la fiesta; hombres, un peso la entrada.

### Próximo mitin de protesta por los atropellos fascistas

ROSARIO, 19 — El Centro Socialista de las secciones 1a. y 3a) organiza un mitin de protesta, a verificarse en breve, contra los atropellos del fascismo en Italia.

En dicho acto hablará el diputado Héctor González Iramain.

—Prosiguen con entusiasmo los preparativos de la velada que la misma agrupación realizará el miércoles próximo, 25 del corriente, en el cine Social, acto en el que hará uso de la palabra el enviado extraordinario y ministro plenipotenciario de Méjico, doctor C. Trejo Lerdo de Tejada.

## Ecos de las elecciones municipales

EL VOTO CALIFICADO — RIDICULA CANTIDAD DE VOTANTES — PIEDRA FUNDAMENTAL PARA UN TEATRO — PAGO DE SUELDOS ATRASADOS — RIEGO DE CALLES.

ESPERANZA (Santa Fe), 19 — De acuerdo con la convocatoria hecha por el intendente, el domingo último realizáronse las elecciones para renovar la mitad del concejo deliberante.

Del ridículo número de 251 votantes calificados, que comprende el padrón municipal, sufragaron 138, resultando "triunfantes" los mismos concejales que cesaban, y que figuraban como candidatos en la lista oficial, pues las demás fracciones políticas se abstuvieron de participar en la parodia de elección, que constituye una burla a la democracia.

Nuestro Centro, por su parte, editó un manifiesto explicando su abstención y repudiando el sistema del voto calificado.

—La colectividad española celebró un acto público en el que se procedió a colocar la piedra fundamental del futuro edificio de un teatro que se denominará "12 de Octubre".

Asistieron al acto, el gobernador Aldao, el intendente, el jefe de policía y otros funcionarios, no faltando la nota negra dada por el cura Lechuz, del colegio "San José", el cual impartió la "bendición" a los presentes.

—El personal obrero de la administración municipal a podido cobrar, por fin, después de innumerables gestiones, los meses de sueldo atrasados que les adeudaba la comuna, excepto octubre último, que se les abonará en breve.

Las críticas acerbas que mereciera el proceder de la intendencia en este asunto, no son ajenas a esta solución del mismo.

—El riego de las calles de este municipio sigue efectuándose con serias deficiencias, máxime en esta época en que los calores arrecian y la tierra se reseca, convirtiéndose en fino polvo que todo lo invade.

No falta el favoritismo en el escaso riego que se hace. Hay calles en que él es abundante, mientras en otras brilla por su ausencia.

## EN SAN CRISTOBAL (SANTA FE)

## A la caza del adversario

SAN CRISTOBAL, 19 — En esta localidad ya casi no existe la seguridad personal, debido a las constantes persecuciones que se están llevando a cabo por la policía, a la que no le faltan pretextos para apresar a los adversarios políticos que no se amoldan a sus mandatos.

El 14 del corriente les ha tocado entrar en el turno de las víctimas a dos honestos vecinos de la localidad: Francisco M. Pugliesse y Domingo Menghi, a quienes se les notificó que debían prestar una declaración en la jefatura, siendo luego detenidos e incomunicados durante tres días, y remitidos por último a Santa Fe.

Aunque han transcurrido ya varios días, desde que dichos vecinos fueron apresados, aun no se conocen las causas de tal proceder; solamente se cree que la prisión obedece a ciertos rumores que se hicieron circular el día 1o. en el acto de la elección de la comisión de fomento, de que Pugliesse y Menghi habían arrojado en un camino cierta cantidad de tachuelas para que se pincharan las gomas de los autos que debían transportar votantes.

La opinión general es que ambos ciudadanos no son los autores de la siembra de tachuelas, y que se trata de una artimaña urdida para hacerles cuanto daño sea posible por el solo hecho de ser adversarios de la lista de candidatos que patrocinaba la jefatura en las elecciones de la comisión de fomento.

Para ilustración de los lectores, y a fin de que puedan juzgar de cerca lo que pueda haber de cierto en el hecho que se relata, no estará de más que se diga que los citados vecinos actuaron como testigos en la querella que se le sigue a nuestro compañero Juan Castañón, por haber denunciado que en la noche de uno de los días de carnaval fué agredido a garrotazos por sujetos de la policía.

Por otra parte, el ciudadano Pugliesse es dueño de una imprenta, en la que se imprimía "El Socialista", órgano del Centro local, que tendrá que dejar de aparecer con la prisión de Pugliesse, por no haber en ésta otras imprentas.

Creemos que lo expuesto será suficiente para darse una idea de las persecuciones a que están expuestos en la localidad los ciudadanos y sus familias que no comulgan con el oficialismo.

Esto da también lugar a que la mayoría, ante el temor de ser víctimas de algún atropello, no se atreva a decir esta boca es mía.

Lo peor del caso es que el jefe de policía es fuertemente apoyado por el gobierno de la provincia, y no hay medio de que se le pueda eliminar de la localidad, no obstante las protestas que ya se han hecho ante el gobernador.

## Inspección de motores

PARANÁ, 19 — El presidente del Departamento del Trabajo se ha dirigido al jefe de policía, solicitando que preste toda la colaboración necesaria para que los funcionarios designados por el ministerio de agricultura nacional procedan a la inspección de los motores para usos agrícolas.

## Ecos de las elecciones comunales en Córdoba

LA CARLOTA, 19 — En las elecciones comunales realizadas en esta población, sufragaron 544 electores, sobre un padrón de 587 ciudadanos inscriptos. Nuestra lista obtuvo 38 votos.

La Unión independiente, del partido oficialista, cuyo candidato a intendente Alejandro J. Cabral, era a la vez juez de paz y presidente de la junta electoral 10 días antes de la elección, triunfó con 272 votos, sobre la llamada Unión comunal (seudos radicales de diversos pelajes) que obtuvo 225 votos, sacando representación por minoría.

Ha sido notable la actuación de la junta electoral. Al empezar el escrutinio aparecieron varias boletas marcadas y manuscritas del partido oficialista, habiendo protestado por este hecho los apoderados de nuestro partido, quienes pidieron la anulación de dichas boletas. La junta resolvió no hacer lugar al pedido y que fueran computadas todas las boletas marcadas que salieran.

En esta forma triunfó el partido oficialista por 47 votos, habiendo más de 100 boletas marcadas, pertenecientes a votantes comprados o presionados.

## La "corda" en acción

SUSPENSION DE UN ESTUDIANTE

CORDOBA, 19 — El estudiante de derecho Julio Acosta Olmos, ha sido suspedido por tres meses como regular de la Facultad de derecho, por haber pronunciado, en el funeral cívico en homenaje al doctor Ingenieros, un discurso considerado ofensivo para el ministro Dr. Sagarna, por el rector de la universidad de Córdoba.

## La propaganda socialista en Tucumán

LA CAMPAÑA ELECTORAL MUNICIPAL — MITIN CONTRA LA LEY 11.289—

TUCUMAN, 19 — Con un buen éxito se celebró la anunciada conferencia socialista, en la plaza Alberdi.

Hablaron nuestros compañeros Pérez, Valdez y Díaz.

En la Villa de Famaillá, y ante numeroso público el ciudadano Emilio López dió una conferencia. Fué una amplia disertación explicativa de nuestros propósitos y crítica de la baja política.

El compañero López fué muy aplaudido.

—La Federación Socialista ha organizado los siguientes actos:

El sábado 21, a las 18, en B. Avellaneda y 24 de Septiembre. Oradores: Heredia, Prebe y Vera Hernández.

Miércoles 25, a las 8, en Lavalle y Sáenz Peña. Oradores: Francisco de Fornes y Vera Hernández.

—En Corrientes y B. Mitre, a las 18. Oradores: Albornoz, Prebe y Pérez.

El viernes 27, a las 21, en 9 de Julio y La Madrid. Oradores: Valdez, López y Molina Orihuela.

En Santa Fe y 25 de Mayo, a las 21. Oradores: Alonso, Mercader y Vera Hernández.

—Auspiciada por los gremios obreros y con el apoyo de la Federación Socialista, el domingo 22, a las 17 horas, tendrá lugar una concentración y conferencia en la plaza Independencia, contra la mala ley 11.289.

Será un gran mitin de protesta.

## Conferencias para mañana

**Errores populares sobre higiene.**— Organizada por la Biblioteca popular "Teresa Mauli", el doctor Angel M. Giménez dará una conferencia ilustrada con proyecciones luminosas sobre el tema del epígrafe, en el local del Círculo General Urquiza, calle Cullen 5312, mañana sábado, a las 21 horas.

La entrada será libre.

## Asociaciones diversas

**Sociedad "Nueva era de Vilanova"** — Celebrará un festival artístico y danzante mañana sábado, a las 21, en el salón de actos de la Federación de Sociedades Gallegas, Salta 1185, en conmemoración de su 3er. aniversario y a beneficio de una escuela a inaugurarse en Vilanora (Vedra).

Será desarrollado un variado y ameno programa.

**Centro "Unión Portuguesa"** — Este centro realizará mañana sábado, a las 21, un baile familiar en el salón "Augusteo", calle Sarmiento 1374.

CIGARRILLOS
Príncipe de Gales
ES UN CIGARRILLO
TODO CALIDAD
PICCARDO & Cía. Ltda. S. A.
LIBRES DE TODO TRUST

## La bondad de la democracia

Con frecuencia el uso o el abuso de las palabras desvirtúa completamente el sentido de las mismas, hasta el punto de que se hace necesario recurrir a otras nuevas o menos vulgares para poder manifestar la expresión exacta según el concepto verdadero y original.

Así vemos todos los días cómo se confunde "religiosidad", "cristianismo", con "catolicismo" y hasta con "clericalismo".

Así ha sido necesario denominar "patrioterismo", esa farsa que sus actores llaman "patriotismo" y que constituye la negación y la deshonra del verdadero patriotismo.

Lo mismo ha ocurrido en los últimos tiempos con el término "democracia".

Palabra de sentido claro, cuyo origen no deja lugar a dudas ("demo" pueblo, "cracia" gobierno: gobierno del pueblo), adquiere un significado distinto por la obra de quienes así llaman a ese conjunto de leyes, instituciones o prácticas que sirven para burlar la verdadera voluntad popular.

La esterilidad de los parlamentos por culpa de partidos sin orientaciones ideológicas, las farsas electorales realizadas por algunos gobiernos, la corrupción de muchas administraciones burguesas, conservadoras o liberales, son males atribuídos a la democracia.

En realidad, todos esos males ocurren porque aun no existe verdadera democracia. Porque las intrigas de los politiquercs bastardean la voluntad del pueblo.

Eso es la máscara, la caricatura de la democracia.

La verdadera democracia llegará con el advenimiento del socialismo. El socialismo es doctrina por y para el pueblo. La democracia integral sólo puede realizarse suprimiendo los privilegios económicos, que hacen fuertes, toopoderosos a los grandes capitalistas, aun a veces contra los parlamentos y los gobiernos.

Y sólo el socialismo es capaz de llegar a la abolición de todos los privilegios, porque aspira a realizar sus ideas e ideales sirviéndose de la democracia, apoyándose en las grandes mayorías, que nada perderán con esa abolición y que, por el contrario, conquistarán así las más efectivas y hermosas libertades.

Frente a las dictaduras sanguinarias y fracasadas, que ven siempre en sus espaldas el espectro del atentado vengador, de la revuelta o la guerra civil, las democracias incipientes, impregnadas del espíritu socialista, aparecen en estos momentos luchando para establecer la paz universal, perfeccionando las instituciones de progreso social, ensayando nuevos regímenes de producción y de intercambio.

Y a medida que el socialismo vaya avanzando, la democracia social, la democracia de verdad, irá conquistando posiciones decisivas, posiciones inexpugnables, porque no es posible arrancar a las grandes masas humanas la libertad y el derecho, cuando esas masas han llegado a valorar cuánto representan colectiva e individualmente los frutos de la evolución y del progreso.

(De "El Sol", de La Plata).

## La justicia en San Luis

Nos escribe un lector:

Al furor intervencionista de los núcleos de congresales formados por los partidos políticos criollos, ha escapado, hasta ahora, la provincia de San Luis, que se encuentra en plena beligerancia con las prescripciones constitucionales que exigen una sana administración de justicia como condición para la garantía de las autonomías estaduales.

Es posible que la insignificancia del bocado electoral que representa "la Punta", o la improbabilidad de desalojar del presupuesto a los conservadores, sean razones suficientes para no despertar el apetito de ambas fracciones radicales; pero, entretanto, las instituciones judiciales de San Luis ofrecen un ejemplo típico de inmoralidad y desbarajuste.

No falta allí, desde el camarista del superior tribunal, como el doctor Bonifacio Suárez, cuyos aportes a la caja del partido aparecen en los balances de los comités, que descaradamente publican los diarios afines, hasta el miembro del mismo cuerpo doctor José Domínguez, que desempeña simultáneamente, y con el mismo horario, las funciones, a todas luces incompatibles, de camarista y vicerrector del colegio nacional, descuidando a la vez las obligaciones de ambos puestos, sin que intervengan el ministerio ni la inspección, tan celosos cuando se trata de incompatibilidades de porteros o celadores.

En la justicia de primera instancia las cosas no marchan mejor. Hay en ella jueces cuya morosidad para resolver las incidencias más insignificantes exceden a toda ponderación. Son jueces que en lugar de las leyes de Partidas, hojean el naipe en las carpetas de juego. De otros jueces, la prensa de San Luis ha avanzado afirmaciones e inculpaciones gravísimas, sin que a nadie se le haya movido un pelo para intentar un esclarecimiento.

Como una consecuencia natural, la justicia de San Luis es menos que una justicia de clase; es justicia de comité. Así ha de serlo, puesto que sus funcionarios necesitan que su situación equívoca sea disculpada y silenciada, ya imiten, en los casos más graves, a aquel canciller Bacon, que Inglaterra supo castigar, o ya coman a dos carrillos, como en el caso del vicerrector del colegio nacional y ministro del superior tribunal.

## Instrucción pública y popular

UNIVERSITARIAS

FACULTAD DE DERECHO Y CIENCIAS SOCIALES

**El consejo adoptó varias resoluciones** — Aprobada el acta de la sesión anterior, el consejo adoptó, entre otras, las siguientes resoluciones:

Prorrogar las fechas de iniciación de los próximos exámenes para el 28 de noviembre, el primer turno, y el 14 de diciembre el segundo turno, suprimiendo los intervalos de 24 horas entre el primer y segundo llamamiento, autorizar al decano para integrar las comisiones examinadoras en caso de ausencia de alguno de los miembros que las componen; publicar el trabajo sobre "El sistema internacional americano" de que es autor el doctor Lucio M. Moreno Quintana; fijar una próxima sesión del mes de diciembre para considerar las ternas de las cátedras vacantes de derecho civil y derecho público provincial.

También dispuso el consejo que a todos los alumnos que iniciaron sus estudios antes del curso escolar de 1923, se les considere comprendidos dentro del artículo tercero del plan de estudios, hasta el 1o. de mayo de 1927, pudiendo por lo tanto rendir examen de derecho penal, de acuerdo con el plan anterior de esta asignatura.

FACULTAD DE CIENCIAS EXACTAS, FISICAS Y NATURALES

El decano de la Facultad de ciencias exactas, físicas y naturales ha convocado para hoy a las siguientes comisiones examinadoras:

Arquitectura (ingeniería civil), constituída por los profesores Raúl E. Fitte, Oscar González, Valentín Brochsky y Juan C. van Doosser Az.

Construcción de edificios, formada por los profesores Mauricio Durrieu, David Quayat, Fernando Segovia, Teilio Chiochi y Antonio Escudero.

ASOCIACIONES ESTUDIANTILES

**Centro estudiantes de derecho** — Las autoridades del Centro estudiantes de derecho están efectuando gestiones a fin de que el consejo directivo de esta casa de estudios prorrogue la fecha establecida para los próximos exámenes. Se solicita, así, que el 28 del mes en curso se inicien las pruebas correspondientes al primer turno, y el 14 de diciembre próximo las del segundo turno.

Dibujo natural, constituída por los profesores Cándido Villalobos, Carlos P. Ripamonte, Juan Nielsen, Augusto Scala y Alberto M. Rossi.

Máquinas (ingeniería industrial), compuesta por los profesores Eduardo Latzina, Nicolás Martelli, Alberto Taiana y Pedro Torre Bertucci.

Química orgánica (ingeniería industrial y C. natural), formada por los profesores Julio J. Gatti, Enrique V. Zappi, Alfredo Sordelli, Luis C. Sugliahuelli, Juan B. Demuchelis y Guillermo Fé Schaefer.

COLEGIO NACIONAL DE BUENOS AIRES

En este establecimiento comenzarán a tomarse hoy viernes 20, los exámenes regulares a los alumnos de primer año; el lunes 23, a los de segundo; el miércoles 25, a los de tercero; el jueves 26, a los de cuarto, y el sábado 28, a los de quinto y sexto años.

CONSEJO NACIONAL DE EDUCACION

**Exámenes de alumnos libres** — La inscripción se efectuará en los locales designados a ese efecto, con el horario siguiente, de 8.30 a 10.30 horas, la que quedará clausurada indefectiblemente mañana a las 10.30 horas.

Los exámenes comenzarán el 25 del actual, en los locales que los inspectores indiquen y con el horario que los mismos establezcan.

Los temas de las pruebas escritas y orales serán tomados del plan de estudios y programas en vigor.

Cada mesa examinadora estará formada por tres miembros del personal directivo o docente.

Las clasificaciones se anotarán en la planilla respectiva con las palabras suficiente o insuficiente, abreviadas.

Los inspectores reunirán a los directores y maestros encargados de formar las mesas examinadoras, como asimismo al personal que efectuará la inscripción con el objeto de darle las instrucciones generales y especiales para el mejor cumplimiento de la resolución sobre exámenes libres adoptadas por el Consejo en fecha 2 del actual.

Nómina de los locales escolares en los cuales se recibirán las solicitudes de los aspirantes a exámenes libres: Libertad 581, Sarmiento 2573, Piedras 860, Rocha 1226, Montes de Oca 439, Entre Ríos 1341, A. de Figueroa 850, A. Berro 4200, Santa Fe 2257, Alvarez 2849, Rivadavia 5245, Yerbal 2368, Trelles 940, Santa Fe 5039, Moldes 1858, Juramento 5745, Mercedes 4100, Morón 3745, Rioja 1732 y Cuzco 116.

**Orden de pago** — Líbrese orden de pago por la suma de $ 45.000, a favor del Consejo general de educación de la provincia de Santiago del Estero, cantidad que se le acuerda en concepto de anticipo por el sexto bimestre de la subvención nacional, del corriente año.

## ADMINISTRATIVAS

**Pensiones y jubilaciones civiles**

El P. E. aprobó las resoluciones de la Caja, por las cuales se conceden las siguientes jubilaciones y pensiones civiles:

Marciano Florencio Cuñha, director de la escuela No. 39 del Chaco; Juana María Villanueva de Linari, maestra de 1a. categoría de la escuela No. 1 del C. E. 12; Jorge A. Boero, profesor de la escuela normal de profesores Mariano Acosta, y de maestras No. 3, y vocal del Consejo nacional de educación; Manuel Antonio Páez, profesor del colegio nacional Bartolomé Mitre y Liceo nacional de señoritas; Juan Dos, empleado de la D. G. de correos y telégrafos; Estaurefila E. de Gaón, directora de la escuela No. 1 y de la de adultos No. 5, del C. E. 8; Pedro Cruz Amaya, profesor del colegio nacional de Monserrat de Córdoba; Martina Máxima Díaz de Gallegos, profesora de la escuela normal de maestras No. 1 de la capital; Alejandro Morales, sargento de la policía de la capital; Pascual Bulli, agente id. id.; Sebastián Pertusi, empleado de la D. G. de correos y telégrafos; Valentín Casaravilla, id. id.; Alberto Jameson de la Precilla, profesor del colegio nacional de San Juan; Antonia Malvasi de Graviadei, Alfredo y Elena Graziadei, viuda e hijos del ex empleado de la D. G. de correos y telégrafos, Nicolás Graziadei; Yolanda Praxedes y María Esther Ferrari, hija de la ex profesora de música de la escuela No. 3, del C. E. 7; Graciana Roncallo de Ferrari; Anotá Pérez de Navarro, Blanca Azucena, Wáshington, Leonardo, y Dante Navarro, viuda e hijos del ex agente de policía de la capital, Salvador Navarro.

**Nombramientos y cesantías**

Se expidió un decreto nombrando miembro de la comisión de superintendencia de la colonia-hogar Ricardo Gutiérrez, Instituto tutelar y patronato de menores, al doctor Amaranto Alcalde, en reemplazo del doctor José María de la Rúa, que falleció.

Se nombró juez de paz y encargado del registro civil suplente de Las Lajas (Neuquén), a Manuel Feria, en reemplazo de José Sarasta, cuya renuncia se acepta.

Se declaró cesante en el cargo de juez de paz y encargado del registro civil titular, de Kilómetro 297 del ferrocarril de Formosa a Embarcación, a Raúl García Castro y desígnose en su reemplazo a Antonio B. Martínez.

**Nuevo profesor universitario**

Por decreto expedido se nombró profesor de derecho civil (curso de graduados), en la Facultad de derecho y ciencias sociales de la Universidad nacional de Buenos Aires, al doctor Oscar de Tezanos Pinto.

**Gastos de la armada**

A la intendencia de marina le fueron entregados 119.000 pesos moneda nacional, a cuenta de los gastos efectuados por la armada durante el transcurso del mes de septiembre último.

**Renovación de compromisos a corto plazo**

El ministro de hacienda renovó los compromisos a corto plazo por 18 millones de pesos a 4 1/2 por ciento.

Durante el mes corriente ya ha renovado por valor de 40 millones y ha cancelado por valor de ocho millones.

**Cancelación por intermedio de la Tesorería de la Nación**

Por intermedio de la tesorería general de la nación, el ministerio de hacienda canceló esta tarde una obligación a corto plazo, con vencimiento a la fecha, por valor de $ 100.000 moneda nacional.

**Caja de jubilaciones civiles**

En concepto de descuentos del 5 por ciento a los haberes de los empleados de la administración, la Caja nacional de jubilaciones y pensiones civiles recibió del departamento de hacienda la suma de $ 40.196 moneda nacional.

**Renuncia y nombramientos en la policía de los territorios**

El P. E. aceptó la renuncia presentada por el comisario de policía del territorio nacional del Chaco, Mario Fernández Palma, nombrando en su reemplazo a Antonio Carrizo.

Aceptó la renuncia presentada por el oficial de policía del territorio nacional del Chubut, don Rodolfo A. Pasetti.

Si el reumatismo lo tiene postrado
y le imposibilita hasta los menores movimientos, el
LINIMENTO SAN LUIS
dará fin a sus padecimientos.
Bajo su acción desaparecen en poco tiempo los insoportables dolores del reumatismo agudo y crónico, ciática, neuralgias, punzadas, gota, etc.
EN VENTA:
Droguería de La Estrella Lda., Defensa 215

# PARTIDO SOCIALISTA

CENTROS QUE NO HAN RETIRADO CARTELES DEL MITIN

Los centros de las secciones 1a. Pompeya Sur, Pompeya Norte, Nueva Chicago, Caballito Sur, 13a., 15a. V. del Parque y Devoto, 16a. Belgrano, 16a. V. Urquiza, 17a., 18a. y 19a.

## CAPITAL

FEDERACION SOCIALISTA

### Junta Ejecutiva

SESION ORDINARIA DEL 16 DE NOVIEMBRE

Presentes: Besasso, Beschinsky, Dickmann, Ferreras, Kelly, Moro, Nocetti, Pagano, Pfleger y Rouco Oliva. Ausente con aviso: Moreda. Preside: Beschinsky.

**Acta** — Se lee y aprueba el acta de la sesión anterior de fecha 2 de noviembre.

**Balance** — Lo mismo se aprueba el balance de caja correspondiente al mes de octubre ppdo.

**Correspondencia** — El secretario general informa del movimiento de correspondencia y novedades habidas en la secretaría.

**Lista de oradores** — Se resuelve incorporar a la lista de oradores a los ciudadanos Antonio Mendes Lanusse, León Finkel y Tomás Oscar Rauto Valerga.

**Lista de posibles candidatos a diputados** — Finalmente se resuelve invitar a los centros a que formulen en asambleas una lista de candidatos a candidatos a diputados. A tal fin se les dirigirá una circular recordando las condiciones estatutarias y constitucionales que deben reunir los candidatos.

Siendo las 23 horas, levantóse la sesión.

**El secretario de actas.**

CIRCULAR No. 69

Con fecha de ayer se ha despachado la circular de esta Federación número 69. Los centros y agrupaciones de la capital que no la recibieren, deben reclamarla a esta secretaría cuanto antes.

CARTELES PARA CONFERENCIAS

Los centros de las secciones 1a. N. P. S., 1a. V. S. y 19a. pueden hacer retirar de esta secretaría los carteles anunciadores de las conferencias del domingo próximo.

CONFERENCIAS

**Asuntos de actualidad y tarifas tranviarias** — Sobre estos temas se realizará el próximo domingo 22, a las 17 horas, en la esquina de Segurola y Jonte una conferencia patrocinada por el Centro Socialista de la sección 1a. V. Sársfield a cargo de los oradores diputado nacional Agustín S. Muzio y concejal Miguel Briuolo.

### Asambleas y reuniones

**Sección 1a. (Vélez Sársfield)** — Baradero 285. Asamblea hoy viernes, a las 20.30. Orden del día: Acta, balance, correspondencia, movimiento de afiliados.

## Contra el aumento de las tarifas tranviarias

De acuerdo con lo resuelto por la Junta Ejecutiva de esta Federación, la comisión de propaganda ha organizado las siguientes conferencias para el próximo

DOMINGO 22 DE NOVIEMBRE
a las 17 horas

**Sección 1a. (N. Pompeya Sur)** — Avenida Sáenz y Esquiú — Oradores: Antonio Borras, Moisés Kornblit y Enrique Mouchet.

**Sección 10a — Alsina y Pasco (plaza 10. de Mayo)** — Oradores: Isidoro Ayala, Edmundo Chodufau y concejal Manuel T. López.

**Sección 19a. — Pueyrredón y Las Heras** — Oradores: Marcos M. Malamud, Salvador Gómez y Esteban Jiménez.

**Sección 1a. (Nueva Chicago)** — Chicago 6732. Asamblea hoy viernes 20, a las 20.30. O. del D.: A. B. C., plan de la C. A. Se ruega puntual asistencia.

**AGRUPACIONES SOCIALISTAS GREMIALES — Empleados de comercio** — Asamblea el martes 24, a las 20.30, en su local Defensa 127. O. del D.: A. B. C., movimiento de afiliados, remuneración a los concejales, asunto gremial, informe del delegado al XVIII congreso.

### Conferencias y festivales

**Centro Socialista de la sección 1a. (Nueva Pompeya Sur)** — A beneficio de este Centro se realizará un baile familiar el sábado 5 de diciembre próximo, a las 22 horas, en el local Sall 42.

Entrada $ 1. Se expenden en el local social, Del Bañado 3629.

**Centro Socialista de la sección 9a.** — Juan Jaurès 255. Lunch de camaradería. La C. A. invita a los afiliados y simpatizantes al lunch que se realizará mañana sábado, a las 22 horas, en el local social, organizado por el Centro Socialista, la Juventud Socialista "Federico Engels" y la biblioteca "Luz y Vida".

El precio de la tarjeta de participación se ha fijado en un peso.

Se reciben adhesiones hasta mañana, a las 18 horas.

### Cambio de local

**Centro Socialista de la sección 20a.** — Habiendo debido abandonar su local, se hace saber que provisoriamente y hasta nuevo aviso, toda la correspondencia dirigida a este Centro o a la biblioteca "José I. Tromazzani" debe ser enviada a **Libertad 928** y no a Arenales 1494, como se anunció hasta ahora.

### Diversas

**Centro Socialista de la sección 3a.** — En la reunión que el 18 del corriente efectuaron los ciudadanos nombrados por la última asamblea realizada por este Centro para formar la comisión de biblioteca, resolvieron distribuirse los cargos en la siguiente forma: J. B. Santos, secretario; I. Sallows, secretario de actas; V. Louro, tesorero; G. Ferrari, A. Kohan; A. Cittadino y J. J. Lambardi, vocales.

Los días de turno para atender la biblioteca, que estará habilitada todos los días, de las 20 a 22 horas, se establecieron así: Lunes, A. Kohan; martes, G. Ferrari; miércoles, A. Cittadino; jueves, J. J. Lambardi; viernes, V. Louro, y sábado, I. Sallows.

Se fijó como días de reunión los miércoles a las 20.30 horas.

## BUENOS AIRES

### Asambleas y reuniones

**Tigre (sección Las Conchas)** — Asamblea el domingo 22, a las 8.30. Orden del día: A. B. C., asuntos varios.

**Comité electoral de Avellaneda** — Los miembros de este comité se reúnen hoy viernes, a las 21, en O'Gorman 208. Se recomienda puntual asistencia, pues hay folletos para retirar.

**Piñeiro (Avellaneda)** — Reunión de la C. de propaganda mañana sábado, a las 20. Se encarece puntual asistencia por haber asuntos de suma importancia.

—Con el fin de fijar carteles y fajas se encarece a los afiliados concurran al local del Centro mañana sábado.

**Remedios de Escalada** — Asamblea el lunes 23, a las 20, en 2a. convocatoria. Orden del día: A. B. C., movimientos de afiliados, informe del delegado al XVIII congreso, varios.

**Caseros** — Asamblea el lunes 23, a las 20.30, en el local social, Santa Fe 72. O. del D.: A. B. C., movimiento de afiliados, informe del delegado al XVIII congreso, nota del C. E. fechada el 26 de octubre, varios.

A las 21.15 se seguirá como en segunda convocatoria. Se encarece a los afiliados concurran con la mayor puntualidad.

### Diversas

**Merlo** — Se cita para hoy viernes, a las 21 horas, a los afiliados que aun no han contribuido a pegar carteles, a fin de que presten su concurso en momentos en que se intensifica la presente campaña electoral.

## SANTA FE

### Asambleas y reuniones

**Rosario (Secciones 1a. y 3a.)** — Sarmiento 789. Asamblea hoy viernes, a las 20.30. O. del D.: A. B. C., movimiento de afiliados, propaganda, declaraciones sobre el congreso, varios.

### Resoluciones de los centros

**Lanús (Oeste)** — En la asamblea que realizó el Centro Socialista local el 14 del corriente, resolvió protestar enérgicamente por el atentado criminal acaecido en el Centro de Lobería, del cual cayó víctima el compañero Falivene, hecho por demás repudiable en un Centro Socialista donde todo compañero tiene el derecho de expresar sus puntos de vista con toda libertad. — **El secretario.**

**Centro Socialista de la sección 17a.** — En su asamblea de fecha 16, este Centro resuelve protestar por el deplorable suceso acaecido en el Centro Socialista de Lobería y que ha costado la vida al afiliado Falivene. También resuelve adherirse a la resolución del C. E. N. al disolver dicho Centro. — **Alberto Díaz, secretario.**

## SUPLEMENTO DEL CATALOGO DE LIBRERIA

| | |
|---|---|
| Justo Juan B. — Internacionalismo y patria | 1.50 |
| De Tomaso A.—El Estado y la Iglesia | 0.50 |
| Palazzolo O. — Después del estreno | 2.— |
| Dickmann A. — Contra el juego | 0.50 |
| Fabra Ribas A. — La Organización Internacional del Trabajo | 2.50 |
| Domingo Marcelino — ¿Qué es España? | 2.— |
| Papini J. — Bufonadas | 2.— |
| Maradona W. — La miseria en el campo | 0.35 |
| Trotzky — Literatura y revolución | 2.50 |
| Ibarguren Carlos — Manuelita Rozas | 2.50 |
| Dostoiewsky — Humillados y ofendidos (4a) edición) | 2.— |
| Rabinovich M. — Código penal de la Unión Rusa | 1.50 |
| Casaretto Martín — Fuegos juveniles | 0.30 |
| N. N. — Crítica del fascismo | 1.50 |
| Vital Aza — Todo en broma (nueva edición) | 1.50 |
| Moreno Ismael — La huerta | 2.50 |
| Carrere Emilio — La amazona (novela) | 2.— |
| Wilde O. — La tragedia de mi vida | 2.50 |
| Haas A. — Selección de poesías alemanas (encuadernada) | 2.— |
| Francés José — El arte que sonríe y que castiga (con hermosos dibujos) | 3.— |
| N. N. — Cuentos populares chinos (publicados por la Revista de Oriente) | 2.50 |
| Mark Twain — Viajes absurdos | 1.50 |
| Bravo M. — Cuentos para los pobres | 2.— |
| France A. — La cortesana de Alejandría o Thais | 1.50 |
| Reyles — El embrujo de Sevilla | 2.— |
| Cambaceres E. — Sin rumbo | 2.50 |
| Nitti F. — La decandencia de Europa | 3.— |
| Nitti F. — Europa sin paz (encuad.) | 4.— |
| Caillaux J. — ¿A dónde va Francia? ¿A dónde va Europa? (encuad.) | 4.— |
| Mercante Víctor — Charlas pedagógicas | 2.50 |
| Giusti Roberto F. — Crítica y polémica (2o. tomo) | 2.50 |
| De Tomaso — Socialismo, defensa nacional y paz | 1.50 |
| Donoso A. — Dostoieski, Renán, Pérez Galdós, a | 2.50 |
| Gómez de la Serna — Greguerías selectas (enc.), a | 1.50 |
| Gómez de la Serna — El alba y otras cosas, a | 2.50 |
| Mistral Gabriela — "Ternura" (canciones de niños), a | 2.50 |
| J. Comorera — La trágica ignorancia española, a | 2.— |
| E. Frugoni — Los Himnos, a | 2.50 |
| Dr. C. Muniagurria — Como se evita y se cura la sífilis, a | 1.— |
| Carriego E. — Poemas póstumos (Ed. Claridad) | 0.50 |
| Solari Juan A. — Cosas y tipos (Ed. Claridad) | 0.40 |
| Wells H. G. — La llama inmortal | 2.50 |
| Muller y Bares Peralta — Código bolschevique del matrimonio | 1.— |
| Oddone J. — Cifras que espantan | 1.50 |
| Ramón y Cajal — Charlas de café | 2.50 |
| Bravo M. — Canciones y poemas (nueva edición popular) | 1.— |
| Isernia F. — Vuelo (poesías), prólogo de Roberto F. Giusti | 1.50 |
| Cancela Arturo — El burro de "Maruf" | 2.50 |
| Rega Molina H. — La víspera del buen amor (poesías) | 2.— |
| Shaw B. — Comedias desagradables | 2.50 |
| Palcos Alberto — La vida emotiva | 2.50 |
| Lagorio Arturo — Las tres respuestas (con grabados) | 2.50 |
| Coca J. — Socialismo, defensa nacional y paz | 0.10 |
| Begino Juana M. — Entre paréntesis (cuentos) | 2.— |
| "Nosotros" — Revista, mes octubre | 1.50 |
| Ingenieros José — Psicología | 2.— |
| —Crónicas de viaje | 2.— |
| —La simulación en la lucha por la vida | 1.— |
| —La locura en la Argentina | 1.50 |
| Emilio Boutroux | 1.50 |
| Herriet Eduardo—Crear (dos tomos) | 5.50 |

(Más el franqueo certificado)

En venta en la Librería de "La Vanguardia", Reconquista 672.


ESCUELA DE MÚSICA
DEL
PARTIDO SOCIALISTA

Director: maestro ALBERTO G. DEL CASTILLO

Clases gratuitas para los afiliados y simpatizantes de ambos sexos

TEORIA MUSICAL, CANTO CORAL Y FONOLOGIA

HORARIO

(Las clases comienzan a las 19.30)

Lunes: Centro de la 16a., Méjico 2070.

Martes y miércoles: Centro de la 16a. (Saavedra), Republiquetas 2491

Jueves y viernes: Centro de la 6a., Carlos Calvo 4232.

Centro Socialista Femenino
Río de Janeiro 730

Sábado, a las 19.30, y domingo, a las 14.


## BIBLIOGRAFIA

**Arboles históricos** — Ha aparecido la cuarta edición de este volumen editado por la Sociedad Forestal Argentina, con el siguiente sumario:

Advertencia; Nuestros árboles históricos; El pino de San Lorenzo; El gran olivo de Arauco; El naranjo de San Francisco Solano; El nogal de Saldán; El nogal de la Estanzuela; El ombú del virrey Vértiz; El naranjo de Sor María; El ombú de Pordriel; La parra de San Miguel; El algarrobo de Pueyrredón; El ombú del virrey Sobremonte; El sarandí de Belgrano; Los pinos históricos; El pacará de Segurola; El ombú de la Esperanza; La alameda de San Martín; El algarrobo del coronel Alvarez Prado; El sauce de San Martín y O'Higgins; El ombú de la Aguada de Pueyrredón; El naranjo de Laprida; El árbol "Palo Borracho" y los naranjos de La batería; Sauce histórico; El pino de las ruinas de San Francisco; El árbol verde; El pino del doctor Costa; La palmera del doctor Avellaneda; El ciprés del padre Bolaño; La tipa de la Independencia; El cebil de Güemes; El pino de Santa Lucía La Vieja; La magnolia del presidente Avellaneda; El ombú; A un ombú; El ombú, Himno al árbol.

## LUCHA

### 20 Campeonato del Casino

El encuentro de anoche entre los luchadores Le Marin y Stolzemwold no se definió, la que continuará el domingo.

El programa para esta noche es el siguiente: Samson v. Travaglione, Jirsa v. Saint Mars y Kornotz v. Vizcaya.

Mañana llevaráse a cabo un encuentro de jiu-jitsu entre el japonés Ictitaro v. Bastarrica.

# DEPORTES

FUTBOL

## Juventud Deportiva Socialista

APLAZO LA ASAMBLEA

La mesa directiva de esta entidad ha resuelto aplazar la asamblea general de afiliados que había sido convocada para el día 28 del corriente, hasta el 5 de diciembre próximo.

## Concursos internos del C. A. Obras Sanitarias

FUTBOL

Para pasado mañana domingo se ha preparado el siguiente programa de partidos correspondientes al campeonato interno de fútbol organizado por este club:

A las 8, Recoleta Oficinas, v. Provisión de agua, 2a. división; referee, Ricotti.

Recoleta Oficinas: O. Arellanos; A. Schiopetto y S. Halty; G. Frenkel Santillán, A. J. Coquet y D. Gianera; J. J. Testa, F. Barlaro, A. De Mattey, A. Caldano y E. Barontini.

Provisión de agua: J. Ruibal; A. Mantello y L. Valeriano; A. Franciga, N. Ferraro y G. Baigorria; M. Novara, M. Franciga, A. Peralta, F. Rea y A. Pagano.

A las 9.15, Talleres v. Palermo, 1a. división; referee, Repossi.

Talleres: E. Erini; D. Garbagnati y B. Santamaría; A. Casiete, S. Montero y J. M. Lapetra; F. Guzzi, A. Marinoni, J. Lolato, T. Sinigaglia y V. F. Schuller.

Palermo: R. Bascio; H. Rebora y E. Giorgi; A. Lépori, J. Picchia y L. Blasiche; R. Simoni, J. Zamudio, R. Leyba, N. Lima y F. Casanova.

A las 10.30, Palermo v. Boca y Barracas, 2a. división; referee, Blanch.

Palermo: S. Baslini; M. Blanco y P. Zamora; M. Peona, J. Morelli y A. Borda; H. Gabrielli, R. Crespo, P. Zamudio, C. Bordino y F. Capelli.

Boca y Barracas: V. Vattuone; A. Di Boscio y M. Martín; J. Villegas, S. Scofano y A. Pumarino; F. Tuffo, A. Pollarolo, J. Mendonca, C. Rodríguez y J. Pastorino.

PELOTA

Para mañana y el domingo se ha preparado el siguiente programa de partidos de pelota, correspondientes al concurso interno organizado por las autoridades de la misma institución:

Mañana, a las 15.30, P. M. Suárez y J. Belvisi v. E. Lafforgue y N. Gutiérrez Posse; a las 16, R. P. Nocetti y F. Schubert v. F. de Sala y A. Cabanne; a las 16.30, A. Albini y A. Zucchi v. B. Zabala y E. Odorisio; a las 17, L. Trogliero y J. M. Poza v. G. Baigorria y J. Signorelli; a las 17.30, H. P. Nocetti y F. Schubert v. J. Dumas y V. García.

Domingo 22, a las 8, E. Gatti y R. S. D. Orio v. J. J. Signorelli y A. Serantes; a las 8.30, G. Baigorria y J. Signorelli v. C. J. y A. J. Colombo; a las 9, A. Lombardi y E. A. Campodónico v. A. López Vives y P. Lombardi; a las 9.30, R. P. Nocetti y F. Schubert v. A. T. di Boscio y R. Piccinini; a las 10.30, E. Gatti y R. S. D. Orio v. C. Carbone y J. M. P. López; a las 11.30, C. Carbone y J. M. López v. L. Fasquel y J. C. Piccione; a las 15, L. Trogliero y J. M. Poza v. G. J. y M. Longedo; a las 15.30, J. Dumas y V. García v. R. Carosella y E. L. Crespo; a las 16, J. Saghin y J. Cuchi Quintana v. J. J. Signorelli y E. Serantes; a las 16.30, J. T. García y E. Albini v. F. Pardo y J. P. Raffetto; a las 17, R. Saccone y A. Giani v. E. Larrinaga y J. M. Zamudio; a las 17.30, A. Lombardi y E. A. Campodónico v. M. Egozcue y C. Escribano.

## Campeonato suramericano

COMENZARA EL DOMINGO 29 DEL ACTUAL

No obstante haberse resuelto, según lo anunciamos ayer, que el primer partido por la VIII disputa de la copa América se realice pasado mañana, existe el propósito de transferir esa fecha para el 29 del actual.

Motivaría esta postergación el hecho de que la llegada de los brasileños se anuncia para los primeros días de diciembre; y dado que se piensa jugar partido y revancha, de no resolverse la iniciación para el 29, tendrían que jugar argentinos y paraguayos las dos veces seguidas.

En la primera reunión que verifique el consejo de la Confederación Suramericana de Fútbol se resolverá respecto a esta incidencia.

**La delegación brasileña**—

RIO DE JANEIRO, 19 — Los jugadores brasileños que intervendrán en el campeonato suramericano de fútbol se embarcarán para Buenos Aires, a bordo del "Lutetia", el 28 del corriente.

El conjunto brasileño lo componen 17 jugadores entre titulares y suplentes, habiéndose designado los siguientes:

Guardavallas: titular, Tuffy; suplente, Batalha.

Zagueros: titulares, Penaforte y Clodaolo; suplente, Bartho.

Medios: titulares, Nascimento, Floriano y Fortes; splentes, Rueda y Pamplona.

Delanteros: titulares, Filo, Lagarto, Friendrich, Nilo y Formiga; suplentes, Moacyr y Oswaldinho.

Moderato, el destacado puntero izquierdo, que previamente había sido designado para integrar el equipo, no podrá trasladarse a Buenos Aires, debido a que no puede descuidar sus estudios. Será sustituído por Formiga, jugador ya conocido en Buenos Aires, por haber actuado en otros torneos análogos.

De los 17 jugadores que forman la delegación brasileña, nueve son de San Pablo, y ocho, de Río de Janeiro.

RIO DE JANEIRO, 19 — El gobierno brasileño concedió una ayuda de 50 contos para gastos a la representación deportiva nacional que concurrirá al Campeonato suramericano de fútbol.

Los diarios se manifiestan satisfechos de la organización dada a la embajada deportiva que acompañará a los futbolistas brasileños a Buenos Aires.

Dicha embajada será presidida por el doctor Renato Pacheco. En calidad de delegados irán el doctor Caldeira y como tesorero Joao Texeira Calvalho.

El equipo titular ha quedado constituído así:

Tuffy; Penaforte y Clodaolo; Nascimento, Floriano y Fortes; Filo, Lagarto, Friendérich, Nilo y Formiga.

**Los paraguayos**—

En la cancha del Huracán los componentes del cuadro de la Liga Paraguaya hicieron ayer una breve práctica.

# ACTIVIDADES DEPORTIVAS ROSARINAS

## El club Gimnasia y Esgrima hará disputar un torneo atlético abierto

ROSARIO, 19 — Organizado por el Club de Gimnasia y Esgrima, se llevará a cabo el domingo 22 del corriente, un torneo abierto de atletismo en el que podrán intervenir todos los atletas que posean licencia de la F. A. A. y también los novicios, aunque no pertenezcan a instituciones afiliadas. Servirá este torneo para cerrar la temporada atlética del corriente año, habiéndose inscripto los siguientes competidores:

100 metros llanos — Categoría B: Arrabal A., Constantini A., Martire H., Macché A., Lizarralde B., Paserga V., Eguren R., Longo L., Medina J., Fernández R. T., Fernández S., Zimmern K., Dri A. J., Acosta Beira N., Martinelli R., Molinas E., San Martín García J., Rimini N., Montes J. M., Fernández R., Espinosa J. O., Moglia A., Fenner J., Fenner L. — Categoría A: Fracchia C., González J. D., Spreutels L., Amatriain C., Brewster F. G., Prada A., Flores P.

200 metros llanos — Categoría A: González J. D., Spreutels L., Amatrain C., Prada A., Brewster F. G. — Categoría B: Genisans C., Arrabal A., Constantini A., Martire H., Macché A., Baserga V., Eguren R., Longo L., Dri J. A., Acosta Beira N., Martinelli R., Martínez J., De San Martín García J., Montes J. M., Moglia A., Gardinal A., Fernández S., Zimmern K., Gallacehr E. y Fernández R. E.

400 metros llanos — Categoría B: Genisans C., De Gaetano G., De San Martín García J., López B., Rossi D. A., Dri A. J., Martínez J., Gardinal A., Zimmern K., Gallacher E., Acosta N.

800 metros — Categoría A: Muro P., Pierini A., Galdiz A., Borgonovo R., Guzmán L. R., Zafra J. — Categoría B: Carreño V., Cerri A., Molinas E., López B., Mottino J., Peralta R. A., Carr J. S., García F., Gardinal A., Valentinuzzi J., Asencio F. A. y Pina A.

1.500 metros — Categoría A: Barlett A., Figna M., Yrure P., Zaragoza S., Guzman L. R., Zafra J. — Categoría B: Carr J S., Carreño V., Granados J. B., Igarreta R., Cerri A., Malmiercq J. J., López B., Mottino J., Peralta R. A., García F., Pina A., Fernández F. M., Valentinuzzi J. y Gilliavod F. (h.).

3.000 metros — Categoría A: Fernández J., Figna M., Barlett A., Zaragoza S., Capra L., Véliz R. y Zafra J. — Categoría B: Marcos S. R., Palmada V., Caballeros A., Mottino J., Carr J. S., González J R., Valentinuzzi J., Gilliavod F., Malmiercq J. y Carreño L.

5.000 metros — Categoría A: Fernández J., Figna M., Barlet A. y Zaragoza S. — Categoría B: Marcos R. S., Palmada V., Vázquez F., Caballeros A., Mottino J., Bottin R., González R. J., Valentinuzzi J., Gilliavod F. (h.) y Yáñez Manuel.

110 metros vallas — Categoría A: Galdiz F. N., Bertini J. C. — Categoría B: Arias A. R., Montes J. M., Boglietti D. J.

Salto alto — Categoría A: Flores M., Flores Q., Brunetto L. A., Brunetto O., Bertini J. C. — Categoría B: Petrini R., Mottino J., Raiff E., Arias A. R., Montes J M., Cordero A. C.

Salto largo — Categoría A: Flores M., Flores P., Flores Q., Brunetto L. A., Fracchia C., Balbiani J. — Categoría B: Arrabal A., Baserga V., García S., San Martín G. J. de, Rimini N., Pina A., Monte J. M. y Gardinal A.

Salto triple — Categoría A: Rossi D. A., Torrente M., Brunetto L. A., Fracchia C. — Categoría B: Petrini R., Rimini N., Boglietti D. J., Montes J. M.

Garrocha — Categoría A: Bertini J. C., Flores Q., Balbiani J. A. — Categoría B: Bertini Silvio.

Bala — Categoría A: Maire E., Dellevedove A., Giménez J. E. Bertini J. C., Brunetto L. A. — Categoría B: Garanados J. B., Ludolini L., Minetti E. J., Erpen E., Fernández E. J., Placente N., Boglietti D. J., Franchini M.

Disco — Categoría A: Maire E., Delle Vedove A., Bertini J. C., Brunetto L. A., Madariaga J. A. — Categoría B: García S., Ramírez J. P., Bortolotto S., Boglietti D. J., Franchini M., Tarrés J. R., Ludolini L., Minetti E. J, Chenone C. B., Dri A. J.

Martillo — Categoría A: Dellevedove A., Madariaga J. A., Parody W. — Categoría B: Ludolini L., Placente N., Franchini M.

Jabalina — Categoría A: Giménez J. E. Cristóbal J. S., Pierini A. — Cagoría B: Granados J. B., Ramírez J. P., Bortolotto S., Tarrés J. R., Petrini R., Ludolini L., Minetti E. J., Erpen E., Gallacer E., Chenone C. B.

## El domingo proseguirá el campeonato de la Liga Rosarina de Fútbol

Por haberse realizado el domingo último elecciones comunales en esta ciudad, la policía prohibió toda clase de espectáculos ese día, razón que tuvo en cuenta el consejo superior para suspender todos los partidos que debían verificarse en la misma fecha.

De manera que el domingo 22 se disputarán los partidos oficiales que anunciamos para aquella fecha.

Como se recordará, y según el breve comentario que dedicamos al respecto, el encuentro Newell's Old Boys v. Tiro Federal es el que monopolizará la atención de nuestros aficionados.

He aquí el programa de partidos de primera división a disputarse el domingo próximo:

Newell's Old Boys v. Tiro Federal, Sparta v. Belgrano, Estudiantes v. Rosario Central, Nacional v. Talleres, Provincial v. Alberdi New Boys, Atlantic Sportsman v. Central Córdoba, Rosario a Puerto Belgrano v. Riberas del Paraná.

Los encuentros se realizarán en las canchas de los clubs nombrados en primer término, iniciándose los mismos a las 15 horas.

## En el Velódromo del Parque Independencia se efectuarán dos pruebas para ciclo-motos

El club Atlético Provincial organiza, para el 29 del corriente, dos importantes carreras de ciclo-motos, que se efectuarán en su velódromo del Parque Independencia.

Las pruebas han sido divididas en dos categorías, según la capacidad del aparato: de 125 y 175 c. c., debiendo recorrer la distancia de 25 y 50 kilómetros, respectivamente.

Las inscripciones para estas carreras se recibirán en la secretaría del club, calle Tucumán 1473, todos los días hábiles, de 21 a 23 horas, fijándose su monto en pesos 3 para cada prueba. Quedarán cerradas el día 25 del corriente, a las 23 horas.

Habrá también carreras ciclistas para competidores de tercera y cuarta categorías, cuyo recorrido máximo será de 10.00 metros.

ATLETISMO

## Sexto concurso atlético municipal

PROGRAMA DE PRUEBAS

Pasado mañana, en Palermo, comenzará la disputa de este gran concurso atlético organizado por la dirección de plazas de ejercicios físicos.

Al efecto se ha preparado el siguiente programa de pruebas:

**A la mañana** — Campo grande, a las 15 horas, carrera 3.000 metros (series), categoría cadete; a las 9, carrera de 800 metros (series), categoría segunda; a las 9.30, carrera de 100 metros (series), categoría cadete; a las 10.30, carrera de 100 metros (series), categoría 2a.

Campo auxiliar — A las 8 horas, lanzamiento de la bala, categoría cadete; a las 8, id. id., categoría 2a.; a las 8; salto a la garrocha (final), categoría cadete; a las 9.30, id. id. (final), categoría 2a.; a las 9.30, lanzamiento del martillo, categoría cadete.

**A la tarde** — Campo grande, a las 15 horas, carrera de 100 metros (semifinal), categoría cadete; a las 15.30, 200 metros (series), 2a. categoría; a las 16, 1.500 metros (series), categoría cadete; a las 17, 10.000 metros (final), 1a. categoría; a las 17, triple salto, 2a. categoría; a las 17, salto a la garrocha, 1a. categoría.

Campo auxiliar — A las 15 horas, lanzamiento del martillo, 2a. categoría; a las 15.30, lanzamiento de la bala, 1a. categoría; a las 16, triple salto, categoría cadete; a las 16.30, lanzamiento de la jabalina, 2a. categoría; a las 17, disco, categoría cadete.

—Categoría única: carrera de vallas 400 metros; carrera de postas de 4 x 400. Desde la fecha se reciben las inscripciones, que serán admitidas, sin prórroga, hasta el día 27 del corriente mes.

—Los clubs deberán comunicar a la D. de P. de E. F. el nombre de la persona designada como capitán del equipo, cuyos deberes son: representar a sus atletas en todas las circunstancias del concurso; tener listos sus hombres para el cumplimiento del horario de pruebas; verificar la exactitud de las disposiciones del campo atlético, pudiendo hacer observaciones y recabar informaciones al respecto, siempre que ellas fueran hechas antes de la iniciación de las pruebas; las faltas que cometieran sus atletas serán de su exclusiva responsabilidad; cuidará el orden de participación en las pruebas en que se hallen inscriptos sus atletas, cuando el horario haga coincidir más de una prueba; por reclamos, de cualquier naturaleza, se dirigirá por escrito o verbalmente a las autoridades del concurso.

—A los efectos de facilitar el sorteo, los atletas deberán hallarse listos para el llamado media hora antes de la hora fijada para el comienzo del concurso.

CICLISMO

## La clásica Rosario

INTERVENDRA EL CAMPEON OCTAVIO BOTTECCHIA

Esta prueba, una de las más importantes de cuantas se realizan en ésta, se llevará a cabo el 20 de diciembre próximo.

Su recorrido es Rosario-Pergamino-Buenos Aires (375 kilómetros).

Siempre reunió esta interesante competencia, los más destacados pedales en actividad, pero este año la disputa de la misma promete alcanzar contornos brillantes, dado que se anuncia la participación de los campeones Octavio Botteccchia, ganador de los dos últimos, "Tour de France", J. Piccin y J. B. Llorens.

La institución organizadora, Cicles Club Argentino, en el deseo de que la próxima carrera denominada "Clásica Rosario" adquiera el éxito deseado, se propone, no escatimar esfuerzos para que así resulte. Pero como una prueba de esta naturaleza supone gastos, etcétera, que no están al alcance de la mayoría de clubs ciclistas por sus modestos recursos con que cuentan, espe-

LEONARD PRODEL — AVENIDA DE MAYO 1172 — BUENOS AIRES

MEDIAS ELÁSTICAS PARA VÁRICES, FLEBITIS Y REUMATISMO

173.—A. MUSLERAS.
de algodón . . . . $ 4.—
de hilo de Escocia . . " 7.—

174.—B. PANTORRILLERAS.
de algodón . . . . $ 5.—
de hilo de Escocia . . " 7.—

175.—RODILLERAS.
de algodón . . . . $ 4.—
de hilo de Escocia . . " 6.—
de seda . . . . . " 9.—

176.—D. TOBILLERAS.
de algodón . . . . $ 5.—
de hilo de Escocia . . " 6.—
de seda . . . . . " 9.—

177.—E. MEDIAS CON MUSLO.
de algodón . . . . $ 15.—
de hilo de Escocia . " 23.—
de seda vegetal . . . " 35.—

F.—MEDIAS CON RODILLA.
de algodón . . . . $ 13.—
de hilo de Escocia . " 18.—

179.—G. MEDIAS CORTAS
de algodón . . . . $ 8.—
de hilo de Escocia . " 9.—
de seda . . . . . " 14.—

ADVERTENCIA: Estos precios se entienden por cada media, es decir, por medio par.
OTRO: Para medidas extraordinarias, se cotizan precios relativamente proporcionales.

MEDIDAS

Es conveniente tomarse las medidas de las medias elásticas, por la mañana al levantarse de la cama, por estar las piernas descansadas y en estado normal.

Hay que tomar la medida en circunferencia, con una cinta, hilo, o bien con un centímetro de preferencia, ajustando sin apretar a la altura de cada letra que indica el grabado de la pieza elegida.

# LA COLMENA

Sociedad de Ahorros en Participación
Creada y Administrada por el

BANCO POPULAR ARGENTINO

Recibe AHORROS que se invierten en DEBENTURES HIPOTECARIOS del mismo Banco de 6 1/2 o/o los que a la cotización actual producen una renta de: 7 %

Los fondos pueden ser retirados en cualquier momento.

PIDA PROSPECTOS

Bmé. Mitre 370 — Cangallo 946


## La doble Mercedes

SE CORRERA EL 6 DE DICIEMBRE

La carrera ciclista que organiza el Club Nacional, denominada Doble Mercedes, se verificará el 6 de diciembre próximo, habiéndose resuelto que se finalice en la pista del Club Atlético Huracán.

## Entrega de premios

CORRESPONDE A PRUEBAS DEL CICLES CLUB

Hoy, a las 20.30, en el local social Bompland 1665, el Cicles Club Argentino procederá a la entrega de los premios a los vencedores de la carrera Circuito Norte, disputada el 18 del mes próximo pasado bajo el patrocinio de la institución.

Se hará entrega a su vez de la copa challenge José E. Coscia, al Club Ciclista Nacional, por haber ganado en la última carrera, la que deberá ser devuelta en la próxima temporada al Cicles Club Argentino, para que organice la nueva prueba.

### PELOTA

## Concurso interno del C. A. Banco de la Provincia

PROGRAMA DE PARTIDOS PARA MAÑANA

Continuando la disputa del torneo interno de pelota a paleta, que este club está realizando en la cancha de la calle Rivadavia y Anchorena, la C. D. del mismo ha preparado los siguientes partidos para mañana sábado 20 del corriente:

A las 15, Rubio y Salaberry v. Pugnali y Parbier; a las 15.40, Masondo y Ortiz v. Cuartas N. y Leal; a las 16.40, Mendicochea y Lomer v. Leza y Otín; a las 17, Pattista y Pimentel v. Rodríguez Coto y Pastitta; a las 18.20, Pattista y Pimentel v. Laborde y Citterio.

### AUTOMOVILISMO

## Carrera de XII horas

FUE SUSPENDIDA

La subcomisión de carreras del Automóvil Club Argentino resolvió, en su última reunión, suspender la carrera de las XII Horas, que debía realizarse el domingo en el circuito de Morón.

Obedece esta postergación al mal estado del circuito y a la imposibilidad de que los trabajos de arreglo finalicen en la corriente semana.

Aunque no se ha establecido la nueva fecha, se cree fundadamente que se realizará el domingo 29 del corriente.

### AVIACION

## El regreso de Hillcoat

FUE POSTERGADO

TUCUMAN, 19 — Los pilotos Hillcoat y Bosch no han salido esta mañana para ésa, como lo anunciaran ayer.

Es probable que si el tiempo mejora partan esta tarde o mañana a primera hora, rumbo a San Fernando, llevando cada uno la máquina con la que llegaron hasta esta ciudad.

## Automovilismo extranjero

CARRERA SOBRE 5.077 METROS, DISPUTADA EN LA COLINA DE SVABHEGY

El 27 de septiembre último, en las cercanías de Budapest, y precisamente en la colina de Svabhegy, se efectuó la carrera anual en subida sobre un recorrido de 5.077 metros.

Siendo este año el XV de fundación del Automóvil Club de Hungría, organizador de la carrera, el acontecimiento deportivo asumió gran importancia; de modo que el número de las máquinas concursantes fué superior al de todos los años precedentes.

Los resultados obtenidos fueron los siguientes:

Clase turismo — Categoría 1.500 cmc.: 1o., Bela Domok, con Fiat-501, en 5'40"5; 2o., C. C. Friese, con Magomobil, en 5'53"2; 3o., Arseniévits Pal, con Citroen, en 6'27"5.

Clase carrera — Categoría 1.500 cmc.: 1o., Bela Narozsnik, con Fiat-501, en 5'36"4; 2o., C. C. Friese, con Magomobil, en 5'52".

Para las demás categorías se obtuvieron estas clasificaciones:

Clase turismo — Categoría 1.100 cmc.: 1o., Smin Viktor, con Salmson; 2.000 cmc.: 1o., F. Minoia, con O. M.; 2.500 cmc.: 1o., Kammergruber, con Austro-Daimler; 3.000 cmc.: 1o., Landy Istvan, con Peugeot; 3.500 cmc.: 1o., señora Delmar, con Steyr; 4.000 cmc.: 1o., W. Delmar, con Steyr.

Clase carrera — Categoría 2.000 cmc.: 1o., Lovag Haupt Karoly, con Bugatti; 3.000 cmc.: 1o., Hayden Fritz, con Austro-Daimley; 3.000 cmc.: 1o., Kinszky U., con Steyr.

...ta de los amantes al popular deporte su cooperación a los fines que persigue.

La secretaría del Cicles Club Argentino está en la calle Bompland 1665.

# MUNICIPALES

**PAGO DE PAVIMENTOS** — La administración de pavimentos ha iniciado el cobro de las deudas de pavimento correspondientes a los inmuebles con frente a las calles: Humboldt, de Rivera a Nicaragua; Goya, de Bogotá a Gaona; Cevallos, de Garay a Caseros; Pringles, de Querandíes a Bartolomé Mitre, y Georgestown, de Mendes de Andés a Neuquén.

**CUMPLIMIENTO DE LA LEY SOBRE TRABAJO DE MUJERES Y NIÑOS** — El intendente envió una comunicación al ministro del interior manifestándole que el cumplimiento de la ley arriba expresada, en lo que respecta a la municipalidad, exigirá una erogación anual de 96.875 pesos.

**SORTEO DE CASAS ECONOMICAS** — En el despacho del contador general se verificará hoy por la tarde el sorteo de 80 casas económicas construídas en el barrio de Liniers por la compañía de construcciones modernas.

**CONSTRUCCION DEL PABELLON IX DE CIRUGIA DEL HOSPITAL RAWSON** — Se ha pedido al gobierno de la nación la entrega de 150.000 pesos, que forma parte de la de 300.000 pesos, con que contribuye el Estado a la construcción en el hospital Rawson del pabellón IX destinado a cirugía.

**ESCUELA MUNICIPAL DE MUSICA** — Han dado comienzo los exámenes de fin de curso en la escuela municipal de música, continuando en los días siguientes en la forma que se detalla a continuación: viernes 20 y sábado 21, cursos de violín y viola; lunes 23, cursos de violoncelo, clarinete, flauta y flagot; martes 24, cursos de instrumentos de cobre; miércoles 25, curso superior de teoría y solfeo y armonía complementaria. La mesa está formada por el director de la escuela Enrique Fantoni y por los maestros del Conservatorio nacional, señores Pascual De Rogatis y Bruno Bandini.

Estos exámenes se realizan en el local, Isabel la Católica 333.

**VENCIMIENTO DE IMPUESTOS** — El 30 del corriente vence el plazo para el pago sin recargo del impuesto de alumbrado, barrido y limpieza a las propiedades y negocios, correspondiente al año 1925.

**COMISION DE TRAFICO** — Ayer se reunió la comisión asesora de tráfico. Esta comisión someterá a consideración del intendente un proyecto tendiente a modificar el recorrido de la línea 31 en la calle Rivadavia de Reconquista a San Martín, haciéndola circular en la misma dirección que observa el tráfico general, es decir, tomando por Rivadavia, Balcarce, Victoria y Bolívar, de donde continuaría, tomando su recorrido habitual.

# HECHOS DIVERSOS

### HORRIBLE ACCIDENTE A UN CARRERO

Por la calle Defensa marchaba ayer tarde un carro transportador de petróleo, tirado por caballos.

El conductor del vehículo, al pasar frente al número 439, cayó del pescante y una de las ruedas le destrozó completamente la cabeza.

Fué recogido el cadáver por la policía de la sección 2a. Horas después se pudo establecer que el extinto era Vicente Laguzzi, italiano, casado, de 39 años de edad, con domicilio en la calle Cabrera 3544.

### PEATON ATROPELLADO POR UN AUTO

Al cruzar la esquina de la avenida Alem y Viamonte, José del Santo fué atropellado por el automóvil que manejaba Gustavo Honde.

Del Santo resultó con lesiones en diversas partes del cuerpo.

El conductor fué detenido en la comisaría 1a.

### HIZO EXPLOSION UN SIFON, HIRIENDO A UN OBRERO

Ocurrió un accidente en el interior de una fábrica de soda que existe en la esquina de Gutenberg y avenida Nacional.

En circunstancias en que el obrero José Fernández, argentino, de 19 años, se ocupaba en envasar sifones, explotó uno de ellos, resultando aquél herido de gravedad en el brazo derecho.

Por intermedio de la comisaría 45a., fué conducido al hospital Alvear, donde quedó en asistencia.

### AL DESCENDER DE UN OMNIBUS SE FRACTURO UNA PIERNA

Juan Vilar, al descender de un ómnibus La Porteña, número 11206, perdió pie y cayó al pavimento, produciéndose la fractura de la pierna izquierda.

Intervino un vigilante de la seccional y se le trasladó de inmediato a la Asistencia pública.

El accidente ocurrió en Rivadavia y Reconquista.

### HERIDO DE ARMA BLANCA

A las 0.45 de ayer en la avenida Alberdi esquina a la calle Oliden se encontraban esperando un tranvía de la línea 48, los amigos Manuel Tragione, argentino, de 19 años, soltero, empleado, domiciliado en la calle Tandil 6971 y Juan José Ferrer.

En tales momentos se les aproximaron dos sujetos, uno de los cuales armado de un cuchillo, hirió en la mano derecha a Fragione dándose a la fuga después.

Un vigilante de la comisaría 42a. hizo curar al herido en el hospital Salaberry.

### MUJER INTOXICADA CON COCAINA

A las 2 de ayer, de la esquina de Carlos Pellegrini y Corrientes fué conducida a la comisaría 3a. por un agente, la mujer Dora López, por contravención.

Poco después de haber llegado a la precitada seccional, Dora se sintió descompuesta, por lo que fué conducida, en razón de que se agravaba su estado, al consultorio central de la Asistencia Pública, donde se estableció que estaba intoxicada con cocaína. Se la sometió a un enérgico tratamiento y poco más tarde quedó fuera de peligro.

### INTOXICACION CON CIANURO DE POTASIO

En la casa de la calle Monte Dinero 1328, dejó de existir, a consecuencia de una intoxicación, Severo Molinari, casado, de 49 años de edad, mecánico jubilado de la armada de la nación.

Se cree que Molinari ingirió una porción de cianuro de potasio.

# Noticias marítimas

### SERVICIO DE CORRESPONDENCIA CON EL EXTERIOR

A distribuir

22 — Sofía, de Europa y Brasil.
23 — Formose, de Europa y Brasil, con fechas hasta el 1o. de noviembre.
23 — R. Victoria Eugenia, de Europa y Brasil, con fechas hasta el 7 de noviembre.
24 — Alsina, de Europa y Brasil, con fechas hasta el 6 de noviembre.
25 — Pan América, de Norte América y Brasil, con fechas hasta el 7 de noviembre.
27 — Baronesa, de Gran Bretaña únicamente, con fechas hasta el 6 de noviembre.
28 — Conte Verde, de Europa y Brasil, con fechas hasta el 14 de noviembre.
29 — P. Mafalda, de Europa y Brasil, con fechas hasta el 12 de noviembre.

A despachar

20 — Demerara, para Brasil y Europa, a las 7 (alcance a las 19).
20 — Pincio, para Brasil y Europa, a las 8 (alcance en el puerto a las 10.30).
20 — Herschel, para Canarias y Gran Bretaña, a las 13 (alcance a las 19).
20 — Asturiano, para Punta Arenas y puertos del sur, a las 13.
21 — Monte Sarmiento, para Brasil y Europa, a las 13 (alcance a las 19).
21 — Madrid, para Brasil y Europa, a las 13 (alcance a las 19).

### MOVIMIENTO EN EL PUERTO

**Entradas** — Inglés Arlanza, de Southampton, a las 7, con 823 pasajeros y carga general, en la dársena norte.

Griego Antonio Stathatos, de Amberes, con carga, en el dique 4.

Inglés Caidy Light, de Gulfport, con carga, en Barracas.

Inglés Clydebank, de Calcuta, con carga, en el dique A.

Norteamericano Culberson, de B. Blanca, en el dique 4.

Inglés Millais, de Londres, con carga, en Barracas.

Italiano Nazario Sauro, de Génova, con pasajeros y carga, en la dársena norte.

Holandés Alcyone, de Hamburgo, con carga, en el dique 2.

Inglés Bronte, de Glasgow, con carga, en el dique 2.

Belga Leopoldo II, de Amberes, con carga, en el dique 3.

**Salidas** — Norteamericano American Legión, a las 15, de la dársena norte para N. York, con pasajeros y carga.

Alemán Württemberg, a las 16, de la dársena norte para Hamburgo, con pasajeros y carga.

Inglés Llangorse, del dique A para Río Janeiro, con carga.

Alemán Sachsenwald, del dique 1 para Rosario, a cargar.

Argentino Vaquillona, de la Boca para Rosario, a cargar.

Brasileño Franca M., del dique 1 para Rosario, a cargar.

Inglés Holthy, del Riachuelo para Rosario, a cargar.

Argentino Aristóbulo del Valle, de la dársena sur para C. Rivadavia, en lastre.

Alemán Hindenburg, del dique 3 para Rosario, a cargar.

Norteamericano Harold Walker, del dock sur para Tampico, con petróleo.

**Esperados** — Holandés Flandria, de Amsterdam, con pasajeros y carga, en la dársena norte.

Argentino Sud, de Porto Alegre, con carga, en la Boca.

Inglés Canonesa, de Rosario, en el dock sur, a cargar.

**A salir** — Inglés Herschel, de la dársena norte para Liverpool, con pasajeros y carga.

Argentino Asturiano, de la dársena sur para P. Arenas, con pasajeros y carga.

Italiano Pincio, de la dársena norte para Génova, con pasajeros y carga.

Inglés Millais, de Barracas para Rosario, a cargar.

Inglés Manchester City, del dique 5 para B. Blanca, a cargar.

Inglés Raphael, del dique A para Amberes, con carga.

VAPORES FLUVIALES

**Esperado** — C. de Buenos Aires, de Montevideo.

**A salir** — C. de Buenos Aires, para Montevideo.


★CHAPAS★

Grabados y sellos de goma. Placas de bronce, chapas esmaltadas. — SAENZ PEÑA 153. U. T. 0512 Riv. P. BARREIRO — Buenos Aires.

BANCO INTERNACIONAL del RÍO de la PLATA

RIVADAVIA 663 — BUENOS AIRES

AGENCIA Nº. 1, RECONQUISTA Esq. SANTA FE

CAJA DE AHORROS: 5 1/2 % Capitalizado trimestralmente. Disponible sin aviso en cualquier momento.

PLAZO FIJO CONVENCIONAL

GIROS PARA EL INTERIOR Y EXTERIOR
CARTAS DE CRÉDITO

PASAJES A EUROPA PAGADEROS EN MENSUALIDADES

ADMINISTRACION DE PROPIEDADES

OPORTUNIDAD

GRAMOFONO "Casa CHICA"

MODELO 55, "B".

Caja 32 x 32 x 17 centímetros de alto.
Brazo Plegable, acústico, niquelado.
Membrana de alta sonoridad.
A cuerda reforzada (Un tambor) . . . $ 35
A motor Doble Cuerda (Dos tambores) $ 45

Se remite con 6 piezas y 200 púas, con perfecto embalaje gratis

Pedidos a "CASA CHICA" de A. WARD, Salta 676 -- Bs. Aires

Segunda Edición Catálogo General de 200 páginas. — Se remite gratis.

LA ULTIMA PALABRA — TERZA Hnos.

Siempre los más baratos

746 - SARMIENTO - 746

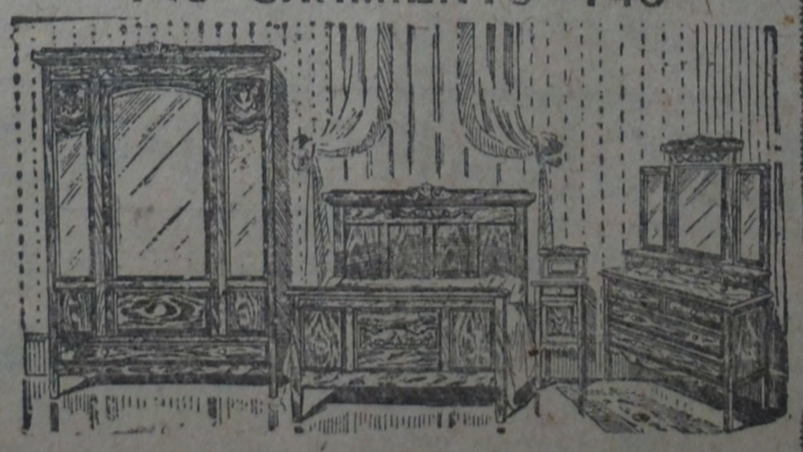

ACORDAMOS CREDITOS

Compañero: Nadie debe dejar de comprar en nuestra casa, que garantiza sus muebles


# TEATROS-CINEMATOGRAFOS-RADIOTELEFONIA

### TEATROS

**ATENEO** — Cangallo 921. Compañía de comedia cómica Rafael Arcos. — Hoy, a las 21.30: Tortosa y Soler (reestreno). Platea, $ 2.50.

**COLISEO** — Compañía italiana de operetas Lea Candini. Temporada popular. — Hoy, a las 21.15: La contessa Mariza. Platea, $ 4.

**NACIONAL** — Compañía nacional de sainetes, comedias y zarzuelas. — El conjunto artístico más completo en su género. — IIa. temporada de género chico nacional. — Director-empresario: P. E. Carcavallo. — Hoy, a las 18.15, a las 21 y a las 23.15: Los angelitos. A las 22.15: 100 representaciones de El organito. Platea, $ 1.20 por sección.

**BUENOS AIRES** — Compañía argentina de sainetes y comedias Enrique Muiño. — Hoy, a las 18.15 y a las 23.15: Vicenzio. A las 21.15: El corazón de un gallego. A las 22.15: Fraile muerto. Platea, $ 1 por sección.

**APOLO** — Compañía argentina de sainetes y comedias Cicarelli-Corsini. — Hoy, a las 18, a las 21 y a las 23: Nueva Pompeya. A las 22: Cuando un pobre se divierte. Platea, $ 1 por sección.

**OPERA** — Compañía nacional de grandes revistas. Dirección, J. A. Huarte. — Hoy, a las 18.15, a las 21 y a las 23.15. ¡Jazz Revista! A las 22: The Angelito's Revú. Platea, $ 1.20 por sección.

**PORTEÑO** — Compañía nacional de grandes revistas. Dirección, M. Romero. — Hoy, a las 18.15, a las 21 y a las 23.15: El año gráfico. A las 22.15: No arrugue que no hay quien planche. Platea, $ 1.50 por sección.

**AVENIDA** — Compañía cómico-lírica española. Director, Baltasar Banquells. — Hoy, a las 18: Cavallería rusticana. A las 21.15: Bohemios, Marina. Platea, $ 3.

**SAN MARTIN** — Compañía española de dramas y comedias Concepción Olona. — Hoy, a las 21.30: El rodeo (estreno). Platea, $ 2.

**COMEDIA** — Compañía española de revistas, zarzuelas, operetas y feerías. — Hoy, a las 18.15 y a las 22: El país azul. A las 21 y a las 23: A. E. I. O. U. Platea, $ 1.50 por sección.

**VICTORIA** — Compañía española de alta comedia Lola Membrives. — Hoy, a las 21.15: Las canas de don Juan (estreno). Platea, $ 3.

**PUEYRREDON** — Rivadavia 6871. Compañía de comedias Muñoz-Yacucci. — Hoy, a las 21.30: Melgarejo. Platea, $ 1.50.

**HIPPODROME** — Corrientes y Carlo Pellegrini. Temporada permanente de circo ecuestre. Matinés para familias los jueves y sábados a las 16; domingos y festivos, a las 15. Todos los días a las 18, función. Jueves a las 21, días de moda. Función todos los días a las 21. Hoy debuts de las atracciones llegadas del extranjero. Mr. Albert Coes (el hombre mosca); Banzani, original equilibrista; King y King, acróbatas cómicos.

### VARIOS

**MAIPO** — Hoy, a las 18.15, a las 21 y a las 23.15: Me gustan todas. A las 22: Las alegres chicas del Maipo. — **SMART:** A las 21.15: El conde de Montecristo. — **LICEO:** A las 21.30 y a las 23: Conjunto criollo Andrés A. Chazarreta. — **MARCONI:** La forza del destino. — **SARMIENTO:** A las 18.30, a las 21.15 y a las 23: La vuelta al nido. A las 22.15: Corrida de toreros. — **IDEAL:** A las 18 y a las 21: El casamiento de Chichilo. A las 21: Gente alegre. A las 23: Puerto nuevo. — **MAYO:** A las 21: En cuerpo y alma. A las 22.15: Mi tía Javiera. — **BOEDO:** A las 18.30: Delirio de grandezas. A las 21: Gaucho, La vida ajena y Corrida de toreros. — **VERANO:** A las 18.20 y a las 23.15: Que me dice...? A las 21.15: La cosa es pasar un rato. A las 22.15: El barzarillo del ciego.

### VARIEDADES

**CASINO** — Maipú 336. — Music-hall. — Hoy, a las 21. Debut de The Wag's, excéntricos musicales; Nina y Kiki, bailarines fantasistas. Gran éxito de Edith Hagdorn. Y demás atracciones. A las 22.15: Continuación del formidable asalto de boxeo romana: Samsón contra Travaglia. Entrada general, $ 1.50.

**PARQUE JAPONES** — Leandro N. Alem y Callao. Centro de diversiones al aire libre. Hoy viernes, desde las 20.30. Gran función popular. Teatro romano, 2 interesantes debuts: The Watson, patinadores; Les Weldons, equilibristas; High-Life. Éxito de Corona (Melang-act.)

Conciertos sinfónicos por la banda del maestro D'Alió y otras diversiones. Entrada, $ 1; niños, 0.50, con teatro y una atracción.

**EMPIRE THEATRE** — Corrientes y Maipú. Todos los días tarde y noche, variado programa cinematográfico y números de varietés. Grandes estrenos diariamente.

**FLORIDA** — Galería Güemes. Compañía de variedades. Funciones, a las 16, 17, 18, 21, 22 y 23. Gran éxito de la compañía.

**EXPOSICION COMUNAL DE ARTES APLICADAS E INDUSTRIALES** — Sociedad Rural, plaza Italia y avenida Sarmiento. Abierta todos los días hábiles, de 11 a 24 horas. Domingos y festivos, de 15 a 24. Conciertos, cinematógrafo al aire libre, teatro infantil Labardén, plazas de ejercicios físicos, torneos, bailes y coros del teatro Colón. Entrada general con derecho a todas las diversiones, 20 centavos.

### CINEMATOGRAFOS

**SELECT BUEN ORDEN** — Bernardo de Irigoyen 1521. Función tarde y noche. — Hoy: La expedición Amudsen al Polo Norte, en los aviones 24 y 25 es la hazaña más formidable del hombre; La borrachera del jazz; El campeón de velocidad.

**STANDART** — Corrientes 2067. Funciones de tarde y noche todos los días. Programa selecto y estrenos diariamente.

**PABLO PODESTA** — Rioja 2045. Funciones de tarde y noche, con programa selecto y números de variedades.

**ETOILE PALACE** — Corrientes 3150. Todos los días funciones tarde y noche.

**ELECTRIC PALACE** — Lavalle 938. Funciones todos los días tarde y noche.

# AUDICIONES RADIOTELEFONICAS

## PROGRAMA PARA HOY

### RADIO CULTURA (L. O. X.)

A las 12 — Audición a cargo de la jazz band González: 1. Midinette, shimmy; 2. Jazzmany, shimmy; 3. Gitana mía, paso doble; 4. Lirios y claveles, vals; 5. Solo de saxofón; 6. ¡Ay, no...!, shimmy; 7. Estoy muy triste, shimmy; 8. Mamita, tango; 9. Solo de pistón, "trompet Rag"; 10. Burbujas, tango. Entre los números del programa se intercalarán las últimas novedades en foxtrots americanos.

A las 13 — Noticioso. Hora oficial.

De 13 a 14 — Audición: 1. Al descubierto, fox trot; 2. La canción del Broadcaster, fox trot; 3. Caprichosa, tango; 4. Inglesita, tango; 5. La rusita, tango; 6. Una tarde... tus ojos verdes, zamba; 7. La turquita, tango; 8. Abandono, tango; 9. Hay que aprender a bailar, fox trot; 10. Cicatrices, tango; 11. Muchachita de Montmartre, tango; 12. Capullos de amor, vals; 13. Quejidos, fox trot; 14. La Cueva, tango.

A las 14 — Boletín del ministerio de agricultura.

A las 20 — Noticioso.

A las 20.40 — Boletín del Radio Club Argentino.

A las 21 — Audición con el programa siguiente: Rigoletto, Caro nome; Lucia, Aria; Barbero de Sevilla, Una voce poco fa; Boheme, Gélida in anima; Rigoletto, Parmeveder le lacrime; Fedora, Amor ti vieta; Reverie du soir; a) Danza de las ondinas, b) A sera; Pavana, Trovatore, fantasía tavan; España. Hora oficial.

### BRUSA (L. O. V.)

A las 10 — Audición de violín, piano y cello.

A las 17.30 — Bailables.

A las 18.30 — Audición de la orquesta D'Aquila y bailables cantados por Adelita Nastri acompañada al piano por Juan Capurro.

A las 21 — Audición del barítono Juan Mileti. Números de piano por la señorita María Teresa Gamba. Recitados por la señorita Matilde Maci.

A las 22 — Bailables por la orquesta Pendola-Casselli y números de canto y guitarra por Roberto Díaz.

### RADIO NACIONAL (L. O. Y.)

De las 11 a las 13 — Bailables a cargo de la orquesta. Intercalará números de canto la señorita Herminia Velich, acompañada en el piano por la señora Lía A. de Andreoni.

A las 12 — Hora oficial.

De las 17 a las 18 — Solo en el piano por el compositor Marengo. Informaciones.

De las 20 a las 21 — Charlo cantará acompañado por los guitarristas Espina y Correa. También interpretará números en el piano. Solos de guitarra por Espina y Correa. Informaciones.

A las 21 — Hora oficial.

De las 21 a las 22 — Bailables a cargo de la jazz band Musolini. Canto por la señorita Clarita Schneidermann, acompañada en el piano por Víctor J. Troysi. Recitados por el poeta Alejandro Flores.

### GRAND SPLENDID (L. O. W.)

A las 13 — Trasmisión del noticioso "La Voz Aérea".

A las 15 — La orquesta Pacho ejecutará un interesante programa de bailables.

A las 18 — Audición a cargo de la rondalla Cauvilla.

A las 19 — Cuentos infantiles por la señorita Adelia di Carlo.

A las 19.15 — El canto nacional Evaristo Barrios desarrollará un interesante programa.

A las 20 — Hora oficial.

A las 20.30 — La jazz band Pomona ejecutará algunos shimmys y fox trots.

A las 21.30 — Miscelánea literaria.

A las 21.45 — El profesor Mario de Armas ejecutará en la guitarra el siguiente programa: Peteneras, Góndola veneciana, romanza sin palabras.

A las 22 — José Santilli, tenor, cantará algunas romanzas.

A las 22.15 — La señorita Violeta Iriarte, soprano, cantará un selecto programa de romanzas.

A las 22.30 — Mario de Armas ejecutará en la guitarra La perezosa, mazurka; Canción de Cuna.

A las 22.45 — El tenor José Santilli terminará su programa de cantos.

A las 23 — La soprano señorita Violeta Iriarte y el tenor Salvador Santorelli, dúo.

A las 23.15 — Finalizará esta audición el trío L. O. W. con un interesante programa.

CAFÉS Y TÉS A LOS MANDARINES DEBEN SU ÉXITO A SUS CALIDADES

P. ROBERTIE

Casa principal: SAN JUAN 2164

SUCURSALES

RIVADAVIA 1456
RIVADAVIA 1992
RIVADAVIA 5344
RIVADAVIA 7023
RIVADAVIA 8761
CORRIENTES 4216
CANGALLO 963
ENTRE RIOS 732
B. de IRIGOYEN 1117
BRASIL 1160
SANTA FE 1886
SANTA FE 2686
SANTA FE 4521
CABILDO 2076
CABILDO 3072
C. PELLEGRINI 715
C. PELLEGRINI 1183
VIAMONTE 1666
GIRIBONE 290
Avda. SAN MARTIN 1475
CARLOS CALVO 4067

PROVINCIA DE BUENOS AIRES

La Plata: DIAGONAL 80 No. 925 | Lomas de Zamora: Laprida 209
Mar del Plata: S. DEL ESTERO 1736 | Lanús: JOSE C. PAZ 185

TELEFONO EN TODAS LAS SUCURSALES

«QUILMES CRISTAL» :: ES LA MEJOR :: CERVEZA

# LOS PRECIOS

### CAMBIOS

A continuación publicamos un cuadro demostrativo de lo que debe pagarse por los giros de moneda extranjera según los cambios de ayer, tomados del Banco de la Nación, y lo que debería pagarse si el peso papel argentino conservara el valor legal de 44 centavos oro:

| | Damos $ m/n. | Deberíamos dar |
|---|---|---|
| E. Unidos, 100 dólares | 241.59 | 235.— |
| Inglaterra, 1 libra est. | 11.60 | 11.29 |
| Francia, 100 francos . . | 9.49 | 9.22 |
| Italia, 100 liras . . . | 9.61 | 9.35 |
| España, 100 pesetas . . | 34.13 | 33.22 |
| Bélgica, 100 francos . . | 10.88 | 10.59 |
| Suiza, 100 francos . . | 46.10 | 44.86 |
| Montevideo, 100 pesos . | 246.36 | 239.71 |

**Otras cotizaciones**
**Sucursal Banco de Boston:**

| | | |
|---|---|---|
| Río de Janeiro, 1000 reis | 0.35 | 0.34 |
| Japón, 100 yens . . . . | 101.70 | 98.95 |
| Holanda, 100 florines . | 95.90 | 93.31 |

**Valor real del peso papel**

De acuerdo con estas cotizaciones, que acusan en nuestra moneda una depreciación del 2.73 por ciento sobre el dólar, el valor del peso papel argentino era ayer de $ 0.42,60 oro.

### TITULOS Y FONDOS PUBLICOS

**Cotizaciones corrientes**

Cédula H. Argentina, 1a. serie, a 98; 2a., a 96.90; 6a., a 96.70; 7a., a 95.80; 9a., a 96.40; 10a., a 96.50; 11a., a 94.80; 12a., a 95; 13a., a 95; 15a., a 97.80; 17a., a 96.70; 18a., a 95.70; 19a., a 96.10; 20a., a 96; 22a., a 96.50; 24a., a 94.90; Crédito Argentino 1922, a 95.40; id. 1926, a 95.40; id. 1924, a 94.40; id. 1909, a 89.30; Empréstito 1911, a 75.60; Deuda municipal 4 1/2 (A), a 98; id. (B), a 96.90; id. 4 o/o, a 98.80; Bonos H. Provincia (A), a 93.80; Saneamiento La Plata, a 82; Escolar Buenos Aires, a 82.50; Buenos Aires 4 1/2 1910, a 61.20; Córdoba 2 1/2, a 30; Escolar E. Ríos 6 o/o, a 85.50; Banco Provincia, a 197.

### MERCADO DE CEREALES

Ventas de ayer: Trigo varias clases y calidades, de $ 9.10 a 15; maíz cuarentino, a 8.60; id. morocho, a 8.50; id. colorado, de 6.30 a 8.40; id. amarillo, de 6 a 8; avena, de 6.70 a 8; lino, de 14 a 18.40; nabo, de 17.50 a 23.50; alpiste, a 13.70; cebadilla, de 6 a 6.90; trigueillo, de 4 a 6.50; granza, de 11 a 13.

### CAMARA GREMIAL DE CEREALES

**Cotizaciones oficiales de ayer**

Trigo — Barleta, a $ 14.30; id. de pan, a 12.85; B. Blanca, a 12.65.
Avena — Barleta, a 7.50; Bahía Blanca, a 7.40.
Lino — 4 ojo, a 18.20.
Maíz — Amarillo, a 8.

### CAMARA GREMIAL DE MOLINEROS

Precios oficiales de las harinas y subproductos del trigo:
Harina 000, por diez kilos, a $ 2.35; id. 00, a 2.25; id. 0, a 2.13; id. especial, a 1.95; id. 1a. a 0.95.
Rebacillo, por 100 kilos, a 7.10; afrecho, 5.65; afrechillo, 5.30.

### BOLSA DE ROSARIO

Precios corrientes registrados ayer en esta Bolsa:
Trigo — Barleta No. 1, a $ 14.10; id. No. 2, a 12.70; id. No. 3, s/c.
Lino — 4 ojo, a 18.25.
Maíz — Amarillo, a 7.95.

### MERCADOS DE HACIENDA

**Liniers (vacunos)**

Entrada de ayer, 6570 cabezas, clasificadas así: novillos, 2213; vacas, 2120; terneros, 2237.
Cotizaciones — Novillos especiales chilled beef, de $ 0.265 a 0.287 el kilo en peso vivo; id. id. para congelar, de 0.248 a 0.262; id. gordos para continente, de 0.24 a 0.26; id. generales para consumo, de 0.19 a 0.22; novillitos especiales y excepcionales id., de 0.246 a 0.272; id. gordos id., de 0.205 a 0.235; id. generales id., de 0.16 a 0.19; vacas gordas y especiales id., de 0.215 a 0.225; id. pesadas de grasa id., de 0.195 a 0.21; id. gordas de saladero, de 0.155 a 0.175; id. flacas y de conserva, de 0.10 a 0.14; vaquillonas especiales consumo, de 0.26 a 0.302; id. gordas id., de 0.26 a 0.302; id. gordas id., de 0.22 a 0.24; id. generales id., de 0.18 a 0.20; terneros especiales id., de 0.28 a 0.34; id. gordos id., de 0.235 a 0.255; id. generales id., de 0.19 a 0.22; mamones gordos especiales id., de 0.36 a 0.40; id. generales id., de 0.30 a 0.32.

**Liniers (porcinos)**

Entrada, 315; compras de los frigoríficos, a $6.
Precios corrientes — Capones mestizos especiales, de $ 0.53 a 0.55 el kilo; id. gordos y pesados consumo, de 0.50 a 0.52; livianos de frigorífico y media gordura, de 0.50 a 0.51; generales y flacos, sin operaciones.

**Matanza (lanares)**

Entrada del día, 10.713; existencia anterior, 1274.
Precios corrientes del día, por cabeza — Capones pesados consumo, de $ 19 a 22.30; id. livianos gordos de frig., de 12 a 18; id. flacos y de conserva, sin operaciones; ovejas pesadas especiales, de 19 a 22.50; id. livianas gordas, de 11 a 16.70; id. generales, sin operaciones; borregos excepcionales de frigorífico, id.; id. generales de frig., de 12 a 14; id. para consumo, de 9 a 10; corderos especiales de frig., de 14.40 a 16.80; id. generales de frig., de 11 a 13.50; id. para mataderos, de 5 a 10.

### MERCADO CIUDAD DE BUENOS AIRES

**Precios al por mayor**

Verduras y legumbres — Papa nueva, los diez kilos, de $ 1.70 a 2; id. bocha, de 1.20 a 1.50; batata, de 2 a 2.60; cebolla, de 2 a 2.20.
Tomates, de $ 8 a 12 el cajón; ajíes, de 8 a 10; arvejas, de 2.20 a 3.50 los diez kilos; chaucha fina, de 5 a 6; id. balín, de 4 a 6; habas, de 0.70 a 1.20; porotos colorados, de 7 a 8; pepinos, de 3.50 a 5 el cajón y de 0.30 a 0.80 la docena; zapallitos del tronco, de 0.25 a 0.40; alcauciles, de 0.15 a 0.30; hinojo, de 0.30 a 0.40; espárragos, de 2 a 4.
Repollos comunes (la docena), a $ 0.60; id. especiales, de 1 a 1.50; acelga, a 0.20; espinaca, a 0.30; radicha, a 0.30; remolacha, de 0.30 a 0.40; rabanitos, a 0.30; zanahorias, a 0.20; apio, de 1.50 a 2.
Lechuga (el lienzo), de $ 1 a 1.50; escarola, a 1.
Frutas frescas — Bananas, de $ 1.50 a 3 el cacho.
Manzana del país, de $ 5 a 7 el cajón; id. N. americana Gravestein, de 12 a 13; id. deliciosa, de 16 a 17; peras, a 20; duraznos, de 14 a 16 el canasto.
Naranjas, el ciento, de $ 5 a 6; limones, de 3 a 4; cocos, de 20 a 21.

### MERCADO BULLRICH

**(Pescados y mariscos)**

Precios al por mayor:
Corvina de Montevideo (el cajón), de $ 6 a 7; pescadilla, de 6 a 8; castañetas, a 4; merluza, a 15; corvina Mar del Plata, de 6 a 7; pescadilla, de 6 a 7; besugos, a 40; bonitos, de 34 a 38; palometas, de 13 a 15; meros, de 5 a 6; pargos, de 6 a 7; raya, de 4 a 5; mejillones chicos, de 10 a 14; langostinos, de 80 a 100; camarones, de 18 a 20; liras, de 10 a 12; bagres, a 4.
Dorado (el kilogramo), a $ 0.60; surubí, a 0.50; manduñas, a 0.30; pacú, a 0.40; bogas, a 0.30; pejerrey mediano, a 2.40; id. filet, a 1.80; id. chico, a 1.20; caracoles, a 1; almejas, a 0.35; moscardines de España, a 2.40.
Sábalos grandes (la docena), a $ 4; id. chicos, a 2.

### MERCADO DE AVES Y HUEVOS

Ventas al por mayor: Gallinas especiales, de $ 4.50 a 5.20 la yunta; id. regulares, de 3.30 a 3.70; id. chicas, de 2.30 a 2.80; pollos especiales, de 4.80 a 5.20; id. regulares, de 3 a 3.50; id. chicos, de 1.50 a 2; patos criollos, de 3 a 3.50; id. marruecos, de 2.20 a 2.80; gansos, de 3.50 a 4; pavos de cerda, de 14 a 16; id. regulares, de 7 a 8; id. inferiores, de 4 a 5; pavitas, de 4.50 a 6.50; pichones de palomas, de 0.45 a 0.55.
Huevos, la docena, a $ 0.61.

### JUNTA DE ABASTECIMIENTO

La junta municipal de abastecimiento anuncia haber fijado los siguientes precios para las ferias y mercados municipales que funcionarán hoy:
Gallinas especiales, la yunta, de $ 5.50 a 6; id. comunes, de 4.50 a 5; pollos grandes, de 5.60 a 6; id. medianos, de 4.30 a 4.60; id. chicos, de 2.50 a 3; patos criollos, de 4 a 4.50; patos marruecos, de 3.50 a 4; gansos, de 5 a 5.50; pavos, de 8 a 14; pavitas, de 7 a 8.
Huevos, la docena, a 0.85.

### LEÑA Y CARBON DE LEÑA

**Precios al por mayor**

Leña — (Quebracho colorado). Campana de medida, de $ 32 a 33 los mil kilos; id. tortas, de 34 a 35; id. hachada, de 36 a 37.
Carbón — De 1a. zarandeado, de 65 a 72 los mil kilos; id. segunda, de 58 a 61; id con mezcla, de 54 a 58.

### MERCADO DE PAPAS

Precios de venta, de $ 1.10 a 1.40 los diez kilos, según clase.

### MERCADO DE PASTO

Precios de venta — Pasto alfalfa en fardos grandes, de $ 33 a 70 los mil kilos; id. en fardos chicos, de 32 a 68; id. mezcla en fardos grandes, de 27 a 63.

## EL TIEMPO

Sinopsis del tiempo hasta las 20 horas de ayer:
Durante el día cayeron ligeras lluvias en el sur de Buenos Aires.
Anoche estaba el tiempo seminublado en general con vientos suaves y variables.
La temperatura ha bajado un poco en el oeste de Buenos Aires y en el sur de Córdoba; mientras que ha subido en las demás regiones.
El barómetro acusó un leve ascenso en la parte central de la república, indicando una débil área de alta presión en Pampa Central.
La oficina meteorológica pronostica para hoy hasta las 20 horas: Tiempo seminublado en general, con leve ascenso de temperatura. Vientos suaves y variables.
La temperatura registrada fué: máxima 23.3, a las 16.10 horas; mínima 11.0, a las 3.05. La presión atmosférica: máxima, 759.4; mínima, 755.7. El sol alumbró 3 horas con 5 minutos.

## Trabajo pedido y ofrecido

HOMBRE FORMAL OFRECESE PARA cobrador de cualquier casa seria, sociedades, etc., con garantía escrita. Disponible después de fin de mes. Dirigirse por carta a V. P. A., Zelarrayán 835, ciudad. V|20|11.

## BANCOS

## BONOS HIPOTECARIOS 6 o/o del Banco de la Provincia de Buenos Aires

Estos TITULOS producen, a la cotización actual, UNA RENTA SEGURA DEL 6 1/2 % ANUAL
Se sortean y rescatan a la par; el mismo Banco los cauciona y se encarga de su compra-venta, los recibe en custodia y percibe o acredita el importe del cupón sin cobrar comisión alguna.
Tienen la SOLIDA GARANTIA de PRIMERA HIPOTECA SOBRE BIENES INMUEBLES, que producen renta, ubicados únicamente en la Provincia de Buenos Aires; el máximum del préstamo nunca excede del 50 % de la tasación real. Además el deudor responde con todos sus bienes y el Banco los garantiza con su capital y reservas.

| | |
|---|---|
| Capital autorizado . . . | $ 125.000.000 |
| Capital realizado . . . | " 62.500.000 |
| Reservas . . . . . | " 15.469.984 |

LA PLATA — Av. Independencia 726 — BUENOS AIRES — San Martín 137|53
74 Sucursales en la Provincia de Buenos Aires y 4 Agencias en la Capital Federal
Detalles en SAN MARTIN 137|53 — Sección TITULOS y VALORES

## Depósitos en liras italianas

Se reciben en depósito a vista y a plazo a los mejores tipos: Giros, Vales Postales y Cartas de Crédito por el trámite de las Sucursales de GENOVA y MILAN.

## Nuevo Banco Italiano

FUNDADO EN 1887

**PLAZA DE MAYO**

Capital realizado. $ 6.000.000
Reservas . . . . " 8.200.000

**7 Sucursales Urbanas - Sucursales en Avellaneda, San Fernando, Rosario y Santa Fe**

BANCO EL HOGAR ARGENTINO. — Fundado en septiembre de 1889. — Capital realizado, $ 49.845.470. Reservas, pesos 1.147.050.25. Acuerda préstamos hipotecarios y para construcción. Vende propiedades con facilidades de pago. Recibe depósitos a plazo fijo y en caja de ahorros. — Casa matriz: Avenida de Mayo No. 886. Buenos Aires. Sucursales: Rosario de Santa Fe, Córdoba, Bahía Blanca, La Plata. — A. Mellan, director-gerente.

## Asociación O. de Socorros Mutuos

En esta sociedad, constituida y administrada por trabajadores, tienen cabida todas las personas de ambos sexos, desde 3 hasta 55 años de edad.
SAAVEDRA 450
UNION TELEFONICA 2701, MITRE
Sección Banfield y Remedios de Escalada, calles Garibaldi y Arrascaete, REMEDIOS DE ESCALADA.

## CASA IDEAL DE LOS NOVIOS

Este colosal establecimiento, dedicado exclusivamente a la confección de ROPA BLANCA en general para SEÑORAS, NIÑAS y BEBES — ropa de CAMA y de MESA —, avisa a su numerosa clientela que mantiene, y mantendrá siempre, los precios reducidos que marcan sus catálogos y que, por exceso de mercaderías, ha hecho nuevas rebajas en sus departamentos
DRAGO y FAZIO — Bmé. MITRE 1499 esq. PARANA — BUENOS AIRES

## Profesionales

### MEDICOS

**Secretas - Piel**
Tratamiento de las enfermedades venéreo-sifilíticas, génito-urinarias, impotencia viril. Piel: eczema psoriasis, lepra, etc. con el específico DERMIKAL. Abonos económicos. Clínica "Dr. CANTARELL" Lavalle 970. de 17 a 21 horas.

**SECRETAS - URINARIAS**
Especialista doctor JULIANO, del Hospital Fiorito. Consultas: $ 5. De 14 a 19. Domingos, de 8 a 10. — Santiago del Estero 318.

**Dr. ENRIQUE DICKMANN**
Enfermedades internas, señoras y niños. — Consultas todos los días, de 13 a 16. — Lavalle 1665. — U. T. 2376, Mayo.

**Dr. Mario Cornero**
(ESPECIALISTA)
BLENORRAGIA, SIFILIS — CURACIONES RAPIDAS
ABONOS ECONOMICOS
Jueves y domingos, consultas gratis
CORRIENTES 1737
De 9 a 1 y de 5 a 10

**ESTOMAGO**
INTESTINOS, Vientre. Debilidad. Enflaquecimiento. Sangre, Pulmón, Electricidad médica y
RAYOS X ULTRAPODEROSOS
Dr. SPINELLI — RIVADAVIA 1359
De 9 a 12 y de 14 a 19.

### DENTISTAS

**Dr. ADOLFO DICKMANN y ALBERTO BENAVENTE**
Enfermedades de la boca y de los dientes
Lavalle 1665 — U. T. 38 Mayo 2576
Consultas: de 12 a 19

**CLINICA DENTAL POPULAR**
DEL CIRUJANO DENTISTA
**J. M. SOSA**
EXTRACCIONES SIN DOLOR
y todos los demás trabajos dentarios en general — Taller mecánico en la casa. Trabajo esmerado y precios módicos.
Horario: de 9 a 12 y de 14 a 20
Calle Patricios 391, esq. Diamante
U. T. 2109, Buen Orden

**CLINICA DENTAL**

**I. S. GUESTRINO**
CIRUJANO DENTISTA
EXTRACCIONES SIN DOLOR
Dientes artificiales de todas clases
HONORARIOS MODICOS
CORRIENTES 4315, de 9 a 12 y de 6 a 8 p. m., y CORRIENTES 1211, esq. LIBERTAD, de 1 a 5 p. m.
U. T. 0509 Chacarita 0283 Mayo

**Dr. JUAN CHERTKOFF**
Dentista Cirujano del Hospital Alvear
Consultas: de 14 a 19 — SARMIENTO 1614
En Talleres, F. C. S.: Pavón 6153, de 9 a 12.

### ABOGADOS

**Dr. ARTURO VERA**
ABOGADO
Asuntos civiles, comerciales y criminales en la capital y provincia de Buenos Aires. Buenos Aires, Cangallo 1372. U. T. 38 Mayo 4023. Mitre 408. QUILMES.

**Dr. Fernando de Andréis**
ABOGADO
Montevideo 135 — U. T. 2581 Libertad

**CASA SE ALQUILA**
en Lanús, calle Oncativo 3558, de tres piezas, cocina, 400 varas de terreno, por $ 55 mensuales. Llaves al lado 3568. Tratar en "El Hogar Obrero", calle Martín García 465, Bs. As. V|20|11.

**DEPARTAMENTOS**
con mucho sol y aire. De 2 piezas, Luna 132, $ 80. Estados Unidos 2842, 4 piezas, $ 155. Tratar, San José 560, de 1 a 6. v. 22-11.

**COMPAÑIA ITALO ARGENTINA DE ELECTRICIDAD**
Proveedora de Energía Eléctrica a la Ciudad de Buenos Aires
651 - CORRIENTES - 659
El que desee conocer las más recientes aplicaciones de la electricidad puede visitar nuestra Exposición, adonde se le mostrarán los más modernos aparatos para la utilización de la energía eléctrica tanto en el campo de la industria como en las aplicaciones domésticas.
TELEFONOS:
U. T. 5940, 41, 42, 43, 44 y 45 Av.
C. T. 1254 y 1387 Central.

HERRAMIENTAS CABOT GARANTIDA LA MEJOR RIVADAVIA 2085 BUENOS AIRES MARCA REGISTRADA

**GRABADOS, SELLOS DE GOMA E IMPRENTA**
ENRIQUE BARÉS
Chapas Grabadas, Esmaltadas para Puertas — Numeradores, Fechadores, Perforadoras
537 VICTORIA - SARMIENTO 825
U. T. 392, Av. — U. T. 1991, Riv.
BUENOS AIRES
PIDANSE CATALOGOS

## Edictos judiciales

El señor juez de 1a. instancia en lo civil de la capital de la república doctor Vedia y Mitre, ha dispuesto se cite, llame y emplace por el término de treinta días, contados desde la primera publicación del presente, a todos los que se consideren con derecho a los bienes dejados por doña MAGDALENA FAILACE o FAILACCIA o FAILACCI de AIBINO, ya sean como herederos o acreedores, para que dentro de dicho término comparezcan a deducir sus acciones en forma, por ante su juzgado y secretaría del que suscribe, bajo apercibimiento de lo que hubiere lugar por derecho. — Buenos Aires, octubre veinte de 1925. — Doctor Francisco D. Quesada, secretario. V|20|11.

Por disposición del señor juez de 1a. instancia en lo civil de la capital de la república doctor don J. Isaac Arriola, se cita y emplaza por el término de treinta días, a contar desde la primera publicación del presente, a todos los que se consideren con derecho a los bienes dejados por fallecimiento de don PASCUAL GIULIANO, ya sea como herederos o acreedores, para que dentro de dicho término comparezcan por ante su juzgado y secretaría del que suscribe a deducir sus acciones en forma, bajo apercibimiento de lo que hubiere lugar por derecho. — Buenos Aires, agosto 10, de 1925. — B. del Castillo Quesada, secretario. V|20|11.

El señor juez de 1a. instancia en lo civil de la capital de la república, doctor Vedia y Mitre, ha dispuesto se cite llame y emplace por el término de treinta días, contados desde la primera publicación del presente, a todos los que se consideren con derecho a los bienes dejados por don JUAN LUCIO CASABONNET, ya sean como herederos o acreedores, para que dentro de dicho término comparezcan a deducir sus acciones en forma, por ante su juzgado y secretaría del que suscribe, bajo apercibimiento de lo que hubiere lugar por derecho. — Buenos Aires, noviembre 5 de 1925. — F. D. Quesada, secretario. v. 7|12|25.

El señor juez de 1a. instancia en lo civil de la capital de la república, doctor don Martín Abelenda, ha dispuesto se cite, llame y emplace por el término de treinta días, contados desde la primera publicación del presente, a todos los que se consideren con derecho a los bienes dejados por doña NICOLASA DE GREGORIO DE GIANFRANCESCO y de don LUIS GIANFRANCESCO, ya sean como herederos o acreedores, para que dentro de dicho término comparezcan a deducir sus acciones en forma, por ante su juzgado y secretaría del que suscribe, bajo apercibimiento de lo que hubiere lugar por derecho. — Buenos Aires, noviembre 6 de 1925. — Nicolás González Iramain, secretario. v. 7-12.

El señor juez de 1a. instancia en lo civil de la capital de la república doctor Vedia y Mitre, ha dispuesto se cite, llame y emplace por el término de treinta días, contados desde la primera publicación del presente, a todos los que se consideren con derecho a los bienes dejados por don ESTEBAN GARCIA, MERCEDES MORA de GARCIA, CASIMIRA GARCIA y JOSEFA GARCIA de MACIEL o JOSEFA GARCIA, ya sean como herederos o acreedores, para que dentro de dicho término comparezcan a deducir sus acciones en forma, por ante su juzgado y secretaría del que suscribe, bajo apercibimiento de lo que hubiere lugar por derecho. — Buenos Aires, marzo 27 de 1925. — Doctor Manuel A. Marini, secretario. V|9|12.

El señor juez de 1a. instancia en lo civil de la capital de la república doctor don Martín Abelenda, ha dispuesto se cite, llame y emplace por el término de treinta días, contados desde la primera publicación del presente, a todos los que se consideren con derecho a los bienes dejados por don JOSE CARRERA GRANDE, ya sean como herederos o acreedores, para que dentro de dicho término comparezcan a deducir sus acciones en forma, por ante su juzgado y secretaría del que suscribe, bajo apercibimiento de lo que hubiere lugar por derecho. — Buenos Aires, 18 de noviembre de 1925. — Doctor Nicolás González Iramain, secretario. V|18|12.

**BRONCERIA**
Lámparas y cocinas a gas líquido. Economía, comodidad y confort. La luz más clara y barata del mundo.
R. HAUPT Y M. PIZZA
VICTORIA 3278 — BUENOS AIRES

**A 0.75 DISCOS DOBLES** LIQUIDA LA ACREDITADA "CASA CHICA"
Cambio discos usados por otros también usados, cobrando 0.30 por el canje de cada uno; continuamente nuevos discos para seleccionar.
**DISCOS ROTOS o GASTADOS** (No Columbia)
PAGAMOS EN EFECTIVO . . . . . $ 0.60 kilo
" " MERCADERIA . . . . . " 0.80 "
**COMPOSTURAS** Gramófonos - Victrolas - Membranas "WARD" - Mecánico experto.
"CASA CHICA", de R. WARD, Salta 674-676. — Bs. Aires, U. Tel. 0141, Riv.
**Apareció!!** Catálogo General (2a. edición)
CONSTA DE 200 PAGINAS

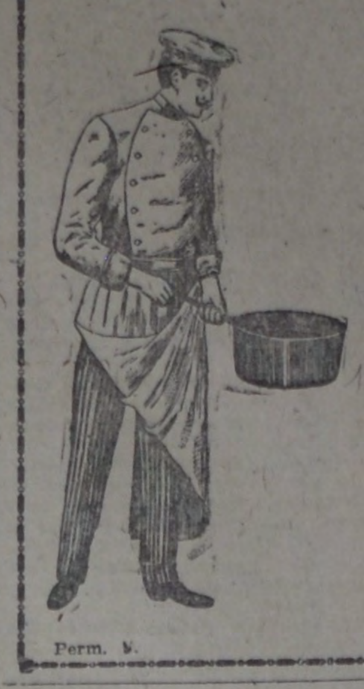

Perm. V.

Aux Charpentiers MEXICO 1302
Unión Telefónica: 4131, Rivadavia
CASA ESPECIAL en ROPA para TRABAJO y para el CAMPO
FUNDADA EN 1888
Sacos, Pantalones, Delantales y Gorras para COCINEROS
Soliciten catálogo y muestras
**Maynard & Fèvre**
Sucesores de Louis Pot y Maynard
Todo pedido de catálogo es atendido de inmediato, por consiguiente, si no es recibido por el interesado en seguida, sírvase solicitarlo nuevamente.

**TALLER DE RELOJERIA**
Se garantiza el trabajo y se hace con prontitud y esmero
SANTA FE 1450 — JUAN BINAGHI

**MANIQUI**
La France Ortega
B. MITRE 1123
GAONA 150
La más importante fábrica de América
BUENOS AIRES
Sucursal en Montevideo SORIANO 866

**VENEREAS-SIFILIS-PIEL**
**Dr. SARACENI**
ESPECIALISTA
Cura rápida de la Blenorragia y Orquitis. APLICA EL 606-914
de 9 a 11 y de 14 a 20
1777 — CORRIENTES — 1777

**EL ARROZ** Marca **"EL GALLO"** es IRREEMPLAZABLE

**Tintorería MARTINEZ**
Limpiar y planchar 1 traje $ 4
Teñir " " 1 " " 7
SE DA VUELTA A TRAJES Y SOBRETODOS
VICTORIA 942
U. T. 4681, Rivadavia

**A. ARIGONI**
TALLERES ARTISTICOS
Grabados sobre metales — LAVALLE 440

Casa **Roveda** Fundada el año 1884
818 Defensa 818 B. A.

ROPA PARA OBREROS
UNIFORMES CHAUFFEURS
PIDA USTED CATALOGO

**TRAJES para JOVEN y VARON**
14 a 18 Años

"NUESTRA ROPA NO SE DESCOSE"

SUSCRIPCION MENSUAL $ 2
Número suelto 10 centavos

# LA VANGUARDIA

RECONQUISTA 675 — Administ. U. T. 31 Retiro 6625 — C. T. Central 650 — Redacción U. T. 31 Retiro 1114

PORTE PAGO — VIERNES 20 DE NOVIEMBRE DE 1925

# EL REICHSTAG TRATARÁ EL LUNES LOS ACUERDOS DE LOCARNO

## Las naciones balcánicas se aprestan a concertar pactos de seguridad

### RUSIA Y POLONIA DESEARIAN FORMAR PARTE DE LA PEQUEÑA ENTENTE

BERLIN, 19 — No se sabe todavía si el canciller Luther tratará o no de deconstruir el gabinete antes de la próxima sesión del Reichstag, pero se tiene la seguridad de que consultará con los jefes de los partidos acerca de las perspectivas de la votación sobre el pacto de Locarno antes de plantear en el Reichstag la discusión del pacto.

El parlamento se reunirá el lunes.

La insinuación de que en caso de encontrar sólo una mayoría precaria el gobierno deba apelar a nuevas elecciones, disolviendo el Reichstag, ha encontrado un ambiente poco favorable, porque, aparte de otras consideraciones, ninguno de los partidos, a excepción del Socialista, quiere exponerse a las contingencias de una elección.

Predomina la impresión de que la política que dió lugar a la celebración del pacto de Locarno debe ser continuada por los partidos que la iniciaron y apoyaron.

No es posible pasar por alto la influencia que la política interna ejerce sobre la orientación de la política exterior.

Se argumenta que si la política de atenuación del régimen de ocupación se está iniciando efectivamente, es al gobierno actual a quien toca seguir por el mismo camino hasta el fin. Este es también el criterio sostenido por el partido del Centro, en el congreso que se halla reunido. El Centro se muestra dispuesto ahora unirse a la "gran coalición".

**EN LOS BALCANES GANA TERRENO LA IDEA DE CONCERTAR PACTOS COMO EL DE LOCARNO—**

VIENA, 19 — Los círculos bien informados predicen una nueva era en la política de los Balcanes y un cambio radical en la diplomacia. Parece abierto el camino hacia la cooperación y la franqueza. Dos acontecimientos precipitaron dicho cambio. Uno fué el pacto de Locarno, que demostró la posibilidad de la solución del conflicto grecobúlgaro, conflicto que reveló que las intrigas diplomáticas después de la guerra eran aún más peligrosas que antes.

El segundo acontecimiento fué la idea del ministro de relaciones exteriores de la Gran Bretaña, Chamberlain, de incluir a los países balcánicos en un pacto semejante al de Locarno. Por esto los hombres de Estado de los países balcánicos se aprestan a iniciar la nueva era.

Ninchich declaró en el parlamento que Yugoeslavia debe seguir el ejemplo de Locarno.

El ministro de relaciones exteriores de Grecia envió a la Liga de las naciones una declaración según la cual el gobierno estaría lista para firmar un pacto con Yugoeslavia y Turquía.

En octubre pasado Grecia firmó un tratado de amistad con Yugoeslavia, y también con el gobierno de Sofía se iniciaron negociaciones para un tratado.

Tan pronto como se haya formado el nuevo gobierno checoeslovaco, se iniciará la conferencia de la Pequeña Entente.

Según las últimas noticias, Rusia desea formar parte de la Pequeña Entente; pero hasta la fecha no se llegó a ningún acuerdo respecto a las concesiones rumanas.

Los diplomáticos italianos tratan también de encontrar alguna oportunidad para participar en la entente y Polonia hace lo mismo.

No hace mucho tiempo se efectuó una entrevista entre diplomáticos polacos y de la Pequeña Entente, para discutir la posibilidad de uniformar el equipo militar entre todos estos países, lo que se interpreta como una advertencia contra Rusia y Grecia.

**ALEMANIA PEDIRA EL INGRESO EN LA LIGA—**

BERLIN, 19 — De fuentes oficiosas se sabe que consejeros asesores legales del gobierno, están preparando, separadamente, dos proyectos de ley, que serán sometidos al Reichstag en una de las próximas sesiones, pidiendo que se autorice al gobierno para firmar los tratados de Locarno y el ingreso de Alemania en la Liga de las naciones.

**JARRES APROBO LA ACTITUD DEL GOBIERNO—**

BERLIN, 19 — Anuncian de Mulheim que en el curso de una reunión populista, el nacionalista Jarres aprobó la actitud del gobierno, frente al acuerdo de Locarno.

**LOS PRIMEROS MINISTROS DE LOS ESTADOS ALEMANES APROBARON LA POLITICA DEL GOBIERNO CENTRAL—**

BERLIN, 19 — Conjuntamente con el gabinete, los primeros ministros de los Estados federales discutieron la política exterior y aprobaron el punto de vista del gobierno, resolviendo someter a la consideración del parlamento los acuerdos de la conferencia de Locarno y la cuestión de la admisión de Alemania en la Liga de las naciones.

## Se produjo un gran tumulto en la cámara italiana

### Maffi denunció la farsa del complot contra Mussolini

### Los diputados fascistas están dispuestos a desaforar a los opositores que mantienen la abstención parlamentaria

ROMA, 19 — En la sesión celebrada hoy por la cámara de diputados, el diputado comunista Maffi pronunció un discurso ocupándose del reciente supuesto complot fracasado contra el jefe del gobierno, Mussolini, denunciando que se trata de una farsa.

Declaró también que las manifestaciones de regocijo provocadas por el fracaso del supuesto complot constituyen una ficción no correspondiendo al verdadero sentimiento del pueblo italiano.

La mayoría fascista, exasperada ante tales manifestaciones, solicitó que los comunistas fueran expulsados.

Farinacci precipitóse sobre Maffi, trabándose ambos en lucha a trompadas, mientras que los demás miembros fascistas se arrojaban sobre el resto de los diputados comunistas, entre los cuales se contaban Damen, Grieco, Losardo, repitiéndose la escena con éstos, obligándolos a salir del salón de actos.

El tumulto producido en tales momentos fué indescriptible, pues mientras los diputados comunistas entonaban la Internacional, los fascistas daban vítores a Mussolini y a Italia, en tanto el presidente trataba en vano poner orden.

**EL PARTIDO FASCISTA Y LOS OPOSITORES—**

ROMA, 19 — El partido fascista ha publicado una declaración oficial relativa a la falta de concurrencia a la sesión de apertura de ayer de la cámara de diputados, de los legisladores que responden al Aventino.

El partido fascista opina en su declaración que estos opositores, o han confirmado su táctica obstruccionista, o, habiendo resuelto participar nuevamente en las labores de la cámara, se abstuvieron de hacerlo ayer como prueba de solidaridad hacia Zaniboni, que ha sido su líder en la acción contra el fascismo.

En el último caso, el partido fascista deja libertad a sus diputados para obrar como lo crean conveniente, y denuncia ante el fascismo y ante la nación a aquellos que son moralmente responsables por el complot que tenía por finalidad dañar a Italia".

Los diputados fascistas votarán el desafuero de los legisladores que responden al Aventino.

Ha sido fijada en la cámara de diputados una orden relativa al servicio interno del parlamento, la cual dispone que en lo sucesivo el portero y demás personal subalterno de la cámara deberán saludar al jefe del gabinete y al al presidente y vicepresidente del cuerpo, con el saludo romano.

La orden dispone también que los senadores y diputados serán saludados, por el mismo personal, en posición de firme y con una pequeña inclinación de cabeza.

**RESOLUCIONES DE LOS OPOSITORES LIBERALES—**

ROMA, 19 — Los diputados liberales opositores han adoptado una resolución, por la que se oponen a los proyectos gubernamentales siguientes: el que crea el cargo de "podestá" en todas las ciudades cuyo número de habitantes no exceda de cinco mil almas; el que concede más amplios poderes al jefe del gabinete; el que se refiere al reconocimiento de las uniones del trabajo, y el castigo judicial a los italianos residentes en el exterior.

**EN EL SENADO SE LEVANTO UNA VOZ DE PROTESTA—**

ROMA, 19 — En la sesión celebrada por el senado, se procedió a discutir el proyecto de ley que prohibe a los empleados nacionales de pertenecer a sociedades. Durante el debate, Ruffini afirmó que el proyecto tiende a asestar un golpe a la masonería, pero que en realidad asesta un golpe directo a la Asociación de empleados, y agregó, finalmente, que se prepara el fin del estado liberal.

Corradini puso de relieve que la masonería traiciona toda fe y que no supo defender la nación y Estado contra el socialismo y el comunismo.

El ministro Rocco declaró al respecto: "Este proyecto constituye el primer paso hacia una ley más orgánica. Por ahora sólo se pide a las asociaciones existentes que presenten sus estatutos y su nómina de socios. El proyecto que nos ocupa constituye una defensa para el Estado que no puede tolerar la existencia de esos organismos que quisieran dominarlo secretamente".

## La deuda flotante de España excederá de 7.300 millones de pesetas

### ELLO SE DEBE A LOS GASTOS OCASIONADOS POR LA CAMPAÑA EN AFRICA

MADRID, 19 — El diario "La Nación", órgano del directorio militar, publica un artículo del marqués de Estella, en el que contesta a las críticas de que se le hicieron objeto por sus declaraciones relativas a la constitución de un parlamento único y a la reforma tributaria de España.

Primo de Rivera considera que el sistema bicameral es francamente costoso, malo, confuso y entorpecedor de la acción del gobierno.

Ahora bien: lo que interesa más directamente al pueblo español es lo que atañe a la reforma tributaria y a la situación del tesoro nacional.

Manifiesta en su artículo, el marqués de Estella, que, a su juicio, el impuesto único sobre la base del capital, es el más justo y que mejor simplifica y estimula el trabajo, aumentando su rendimiento.

Aparte de ciertos tributos, dice, como los aduaneros, los de los tabacos, loterías, sucesiones y transmisiones de bienes, el impuesto único podría rendir otro tanto, con lo que se simplificaría extraordinariamente la máquina administrativa, de por sí complicada.

Lo que no puede seguir adelante es el sistema de trampas, aumentando anualmente la deuda pública en 800 a 900 millones de pesetas, como antes del año 1923, o en 600 ó 700 millones como ahora mismo.

Eso es mucho más de lo que cuesta Marruecos, por lo que sería engañoso atribuir todas las dificultades económicas al problema africano, aunque éste, bueno es decirlo, tampoco podrá reducirse nunca a términos que no representen gasto alguno.

Ahora bien: frente a esta parte de las declaraciones del presidente del directorio militar, conviene recordar que, si bien es cierto, como él asegura, que no pueden achacarse todas las dificultades económicas al problema africano, no puede dejar de reconocerse que la economía nacional se ve profundamente afectada por la interminable acción militar en el norte de Africa.

La deuda externa española no pasa de 93 millones de pesetas. Mas no por eso la situación del tesoro deja de ser una preocupación muy seria, agravada después de declarar el general Primo de Rivera, a raíz de su contestación a la carta abierta del ex ministro regionalista Cambó, que para completar la ejecución de los planes del directorio en Marruecos, se necesitan dos años y un gasto aproximado de 30 millones de pesetas al mes. Es decir, un total de 720 millones de pesetas. Con ser importante esa cifra, no puede en manera alguna tomarse como exacta o definitiva. El contribuyente español se confía demasiado en la cifra de gastos que se le anuncia; gastos menos cuantiosos se han calculado en otras ocasiones, y luego en la práctica se han visto duplicados, triplicados, y aun cuadruplicados.

Desde el año 1920 se han emitido 4.873 millones en obligaciones del tesoro, suscriptas por el ahorro nacional para cubrir el déficit de los presupuestos, debido exclusivamente a la acción de España en Marruecos. En ningún momento, ni aun en aquellos en que la lucha alcanzó mayor intensidad, España tuvo en Africa mayor número de soldados que ahora. El desembarco en Alhucemas aumenta considerablemente las atenciones militares terrestres, con el agregado de las marítimas. El sector de Alhucemas, no hay duda alguna, resultará costosísimo. Para su abastecimiento y para apoyar al ejército allí desembarcado para la vigilancia de las costas, tal como se convino con Francia, la marina de guerra española se ve obligada ahora a tomar una participación que no había tomado antes.

Si en cuatro años de déficit del presupuesto — debido exclusivamente a Marruecos —, ha sido necesario acudir al crédito por 4.873 millones, ¿cómo no calcular en los dos años que cifra el general Primo de Rivera que faltan para la completa aplicación de su plan, los desembolsos en otros 2.500 millones? Por las causas apuntadas, que vienen a aumentar los gastos, más lo que ha costado el desembarco en Alhucemas — cuya cifra todavía no se conoce —, fácil es prever que la deuda flotante española excederá de los 7.300 millones de pesetas.

Para no dejarse dominar excesivamente por el pesimismo, habrá que confrontar la situación financiera de la península con la de casi todos los estados europeos.

El tesoro español, para obtener del ahorro nacional 4.873 millones, se encontró aún con los residuos de los enormes beneficios que se obtuvieron en los días de la gran guerra, aparte, claro está, del obtenido por su capital. Ahora no.

Las futuras emisiones habrán de salir exclusivamente del capital español; de un capital en gran parte inactivo por una contracción de negocios, acusadísima desde que el directorio militar se encargó del poder.

## Se prepara otra matanza en Siria

### El general Duport confía en "sofocar la rebelión en tres semanas"

BEIRUT, 19 — En una entrevista concedida por el general Duport, comandante interino de las tropas francesas en Siria, en reemplazo del general Sarrail, a los representantes de la prensa británica declaró que confía quebrantar la rebelión de los nativos en un plazo de tres semanas.

Se asegura que los franceses habrán desembarcado para antes del domingo 10.000 hombres de refuerzo, una considerable cantidad de artillería, tanques, aeroplanos y carros blindados, los cuales entrarán en acción inmediatamente.

**LLEGARON A SIDON 1.000 SOLDADOS Y ARMAMENTOS—**

SIDON, 19 — Han llegado a esta ciudad refuerzos franceses, compuestos de 1.000 hombres, tanques, carros blindados y un destróyer.

Las fuerzas drusas, acampadas en las proximidades de esta ciudad, son comandadas por un hermano del sultán El Atrash.

Esta ciudad continúa recibiendo refugiados del interior.

**DAMASCO DEJA DE SER TEATRO DE LA LUCHA—**

DAMASCO, 19 — Esta ciudad ha dejado de ser centro de interés de la revuelta siria. La mayor parte de los insurrectos han emigrado hacia el norte, en dirección a Homs, y hacia el suroeste, en dirección al sur del Líbano.

## Doce funcionarios rusos condenados a muerte

RIGA, 19 — Telegrafían de Moscú anunciando que fueron condenados a la pena de muerte doce funcionarios del puerto militar de Leningrado, por malversación de fondos.

## Un asesinato se paga con dos asesinatos

### En Bombay fueron ejecutados dos militares

BOMBAY, 19 — Shafi Ahmed, jefe de la policía montada, y Sham Rao Dighe, capitán de las fuerzas aéreas de Indore, que como se recordará fueron inculpados del asesinato del comerciante Bawla, en cuya ocasión resultó también herida la bailarina Mumtaz, prometida de Bawla, han sido ejecutados hoy.

El capitán Dighe sufrió un desmayo cuando se dirigía al cadalso.

La ejecución de Ponde, otro de los complicados, no se llevó a cabo, a causa de haber sido declarado insano.

## Gago Coutinho será candidato a presidente de la república

### Prestigian su nombre los parlamentarios republicanos

LISBOA, 19 — El "Diario de Lisboa" anuncia que el grupo de parlamentarios republicanos sostiene la candidatura a la presidencia de la república de Gago Coutinho. Expresa también que el futuro gabinete será presidido por Silva.

Gago Coutinho es el aviador que en compañía del malogrado Sacadura Cabral, que pereció ahogado durante un vuelo Amsterdam - Lisboa, por primera vez unió Europa con la América del Sur en vuelo.

## Casagrande y Ranucci acuatizaron en Casablanca

### Emplearon tres horas y 18 minutos

GIBRALTAR, 19 — Recién hoy, y después de amainar el temporal, los aviadores Casagrande y Ranucci partieron destino a Casablanca, prosiguiendo su vuelo a Pernambuco, vía Las Palmas (Cabo Verde).

CASABLANCA, 19 — Esta tarde, a las 14.40, acuatizó aquí el "Alcione", hidroaeroplano que tripulan Casagrande y Ranucci. Habían levantado vuelo en Gibraltar a las 11.22.

## Los metalúrgicos de Mieres se negaron a reanudar el trabajo

MIERES, 19 — En el último momento, los obreros de la industria metalúrgica se negaron a reanudar el trabajo.

La causa de esta negativa obedeció a que los patrones intentaron reducirles sus salarios, aun a pesar del reciente acuerdo celebrado con los obreros.

## Prosigue la vista del proceso al coronel Mitchell

### Los aviadores Rickenbacher y Wade censuraron al servicio de aviación

WASHINGTON, 19 — Ante la corte marcial que juzga al coronel Mitchell, prestaron hoy declaración los aviadores Rickenbacher y Wade, quienes censuraron acerbamente el servicio de la aviación. El segundo que participó en el vuelo alrededor del mundo manifestó que tenía el propósito de abandonar el servicio, porque "no se atienden las recomendaciones oportunas de los aviadores para el desarrollo del servicio de la aviación".

## Los empleados y obreros del ferrocarril del Estado chileno insisten

### Presentaron a la superioridad otro petitorio de aumento de sueldos

(Servicio especial para LA VANGUARDIA)

SANTIAGO DE CHILE, 19 — Los empleados y obreros de los Ferrocarriles del Estado han vuelto a presentar a la dirección un petitorio de aumento de sueldos.

**PROBABLE HUELGA DE TELEGRAFISTAS—**

SANTIAGO DE CHILE, 19 — El director de correos rechazó hoy una petición de los telegrafistas para que se les aumenten los sueldos. Dicho rechazo obedece a que el petitorio no venía por conducto regular. Se cree que los telegrafistas se declararán en huelga.

Corresponsal especial.

## TORRE IGUALO POSICIONES CON BOGOLJUBOV

### Los siguen Romanowsky, Rubinstein y Tartakover

MOSCU, 19 — Hoy se realizaron las partidas correspondientes a la octava rueda del torneo internacional de ajedrez, con el siguiente resultado:

Romanowski venció a Rabinowitsch.
Capablanca venció a Bogatyrtchuk.
Torre venció a Saemisch.
La partida entre Lowenfisch y Tartakower resultó tablas.

N. de la R.: Por error de trasmisión hemos informado ayer que Capablanca había vencido a Genowski, siendo lo contrario.

CUADRO DE POSICIONES

| | J. | G. | T. | P. | Ps. |
|---|---|---|---|---|---|
| Bogoljubov | 7 | 5 | 2 | 0 | 6 |
| Torre | 7 | 5 | 2 | 0 | 6 |
| Rubinstein | 7 | 4 | 2 | 1 | 5 |
| Tartakover | 8 | 2 | 6 | 0 | 5 |
| Marshall | 6 | 4 | 1 | 1 | 4 ½ |
| Capablanca | 8 | 2 | 5 | 1 | 4 ½ |
| Lasker | 5 | 3 | 2 | 0 | 4 |
| Genewski | 7 | 3 | 3 | 1 | 4 ½ |
| Rabinowitsch | 8 | 2 | 4 | 2 | 4 |
| Bogatyrtschuk | 8 | 1 | 6 | 1 | 4 |
| Romanowski | 7 | 4 | 1 | 2 | 5 ½ |
| Werlinski | 7 | 3 | 0 | 4 | 3 |
| Dus-Chotimirski | 6 | 2 | 1 | 3 | 2 ½ |
| Spielman | 7 | 1 | 3 | 3 | 2 ½ |
| Lowenfisch | 7 | 1 | 3 | 3 | 2 ½ |
| Reti | 7 | 0 | 4 | 3 | 2 |
| Saemisch | 8 | 0 | 4 | 4 | 2 |
| Gotthilf | 7 | 0 | 3 | 4 | 2 |
| Subarev | 7 | 1 | 1 | 5 | 1 ½ |
| Yates | 6 | 1 | 1 | 4 | 1 ½ |
| Gruenfeld | 4 | 0 | 2 | 2 | 1 |
| Ellinc | 2 | 1 | 0 | 1 | 1 |

La J. significa las partidas jugadas, la G. las ganadas, la T. las tablas, la P. las perdidas y Pts. los puntos con que cada adversario cuenta hasta el presente.

## Las hordas fascistas se ensañaron con los diputados comunistas

### "¿La segunda noche de San Bartolomé?"

ROMA, 19 — Cuando el diputado comunista Maffi y los otros diputados comunistas fueron arrojados fuera de la cámara de diputados y echados violentamente sobre la vereda, por lo que manifestaron en contra de Mussolini, la multitud fascista, que se encontraba reunida en la parte exterior de la cámara, se juntó alrededor de ellos y fueron víctimas de un nuevo y violento ataque.

En vista de lo que ocurría y después de ser golpeados brutalmente los diputados comunistas, acudió apresuradamente un destacamento de carabineros, que disolvió a la muchedumbre y rescató rápidamente a los comunistas, que se encontraban casi todos heridos.

También había heridos algunos fascistas.

La multitud se reía a gritos, cuando el diputado comunista Maffi era llevado por medio de la calle rodeado por varios fascistas, todos veteranos de la guerra, los cuales lo remolcaban tirándolo de sus largas barbas.

En esta capital reina efervescencia.

## Se concede libertad aduanera a China

### Las nuevas tarifas entrarán en vigor en 1929

PEKIN, 19 — La conferencia de aduanas reunida en esta capital a fin de revisar los tratados existentes entre China y las potencias extranjeras, de acuerdo con lo convenido en la conferencia de Wáshington, ha adoptado una fórmula presentada por la subcomisión que será incorporada al tratado final, por la cual las potencias se comprometen a declarar abolidos los tratados de restricción que pesan sobre las tarifas chinas así como también a sancionar las nuevas tarifas nacionales las cuales entrarían en vigor en 1929.

## Tratado comercial ítalo-alemán

BERLIN, 19 — El consejo de la república aprobó el proyecto del tratado comercial y de navegación germanoitaliano.

## DESORDENES EN CHEMNITZ

CHEMNITZ, 19 — Al terminarse un mitin que celebraban los racistas se produjo una colisión entre éstos y los comunistas, de la cual resultaron varios y heridos y contusos. La policía realizó numerosos arrestos.

## Painlevé exhortó a la cámara para que apruebe sus proyectos

### Las declaraciones del primer ministro fueron aprobadas por los componentes del cartel

PARIS, 19 — La cámara de diputados continuó el debate acerca de los proyectos financieros.

Malvy declaró que era adversario de la inflación.

Estimó que mediante el impuesto solamente se debe hacer frente a los próximos pagos. Subrayó que la oposición no hizo sino criticar los planes financieros, sin aportar ningún contraproyecto.

Loucher afirmó que el alza de los precios provocó la inflación. Dijo que era necesario establecer nuevos impuestos y anunció al propio tiempo que pedirá a la cámara que vote una enmienda suya, que tendrá por efecto preparar el camino a la reforma monetaria, cuya reforma, añadió, puede hacerse, a la espera del arreglo de las deudas interaliadas.

Painlevé habló a continuación, haciendo un llamado a la cámara para que ésta examine los proyectos financieros sin tendencias partidistas y preocupándose únicamente de la parte técnica de la cuestión. Estima que el verdadero peligro existiría si los debates se terminaran sin que la cámara adopte una solución.

Contrariamente a las declaraciones formuladas por Bokanowski, Painlevé opinó que la inflación está relacionada con los vencimientos de los bonos a corto plazo.

Painlevé agregó: "El déficit del presupuesto obliga al estado a procurarse los recursos necesarios para reembolsar el vencimiento global del 8 de diciembre y para hacer frente a los gastos extraordinarios inevitables. La moneda será estabilizada únicamente cuando los valores, exterior e interior, del franco, estarán realmente estabilizados.

Queremos estabilizar el valor interno del dinero en el plazo más breve, así como firmar convenciones internacionales para estabilizar su valor externo. El proyecto del gobierno tiende primero a equilibrar el presupuesto."

Terminó Painlevé pidiendo a la cámara que apoye al gobierno en la realización de esa difícil tarea.

Los debates continuarán mañana.

Las declaraciones hechas por Painlevé fueron aprobadas por los socialistas, republicanos socialistas, radicales socialistas y por la mayor parte de los miembros de la izquierda radical e independiente.

## El empréstito para Mussolini

NUEVA YORK, 19 — Un sindicato norteamericano emitirá el empréstito de cien millones de dólares para el gobierno italiano, cuya suscripción se iniciará mañana.

## Deberá cumplir un mes de prisión el capitán uruguayo Larre Borges

### Reveló públicamente conversaciones sostenidas entre militares y sus superiores

(Servicio cablegráfico exclusivo para LA VANGUARDIA)

MONTEVIDEO, 19 — El estado mayor del ejército, cumpliendo disposiciones del presidente de la república, ordenó el arresto del capitán aviador Larre Borges, por haber éste transgredido el artículo del código militar, que prohibe revelar públicamente conversaciones sostenidas entre militares y sus superiores. El arresto durará un mes.

Carre Borges había publicado la versión de la entrevista con el presidente de la república relativa a las reuniones de militares, de las que se ocupó la prensa recientemente.

—La junta electoral designó miembros para 712 mesas receptoras de votos.

Corresponsal especial.

## Herriot hizo un llamado a la unión de los republicanos

### Abogó por la aprobación de los proyectos financieros y el apoyo a Painlevé

PARIS, 19 — Se reunieron esta tarde los miembros del comité ejecutivo del partido Radical-socialista. Herriot pronunció un discurso haciendo un vibrante llamado a la unión de los republicanos, en los decisivos momentos actuales, para la aprobación de los proyectos financieros del gobierno, e invitó a todos los militantes del partido a prestar su ayuda al gabinete presidido por Painlevé.

## Comentarios de los diarios franceses del día

PARIS, 20 — "Le Petit Parisien" en su edición de hoy viernes inserta un despacho de Beirut, anunciando que los drusos forman actualmente seis bandas distintas, reforzadas de trecho en trecho por salteadores.

La llegada de refuerzos franceses hace abrigar la creencia de que la situación militar será en breve restablecida sin esfuerzos excesivos, pero quedará la situación política que será más difícil de resolver, pues será menester reconstruir y no preparar.

PARIS, 20 — "Le Journal" de hoy viernes, refiriéndose al debate sobre los planes financieros en la cámara, advierte que los defensores del proyecto financiero ganaron la partida.